臺東縣延平鄉民代表會

第二十二屆第七次臨時會

議事錄

延平鄉民代表會　編印

中華民國一一三年三月四日

目

錄

臺東縣延平鄉民代表會
第22屆第7次臨時會議事錄

目　　錄

一、議事日程表
二、大會座位席次表
三、會議紀錄
四、議決事項：
　1、鄉公所提案
　2、代表提案
五、議決案分類統計表
六、議決案執行情形一覽表
七、交換意見
八、議事風采

議事日程

台東縣延平鄉民代表會第 22 屆第 7 次臨時會議事日程表

日期	星期	會議次	午別 / 時間	上午 九時～十二時	下午 二時～五時
03月04日	星期一	1		一、代表報到 二、預備會議 (1)代表抽籤決定席次 (2)通過議事日程 三、開幕典禮 四、報告上次會(第 22 屆第 6 次臨時會)議決案執行情形 五、審查鄉公所提案 六、審查代表提案	
03月05日	星期二	2		下村考察	
03月06日	星期三	3		一、討論提案 (一)討論鄉公所提案 (二)討論代表提案 二、臨時動議 三、交換意見 四、閉會	
備註				備註： 鄉公所提案表等書面資料以及本會代表提案表，敬請於 113 年 02 月 29 日(星期四下班前送至本會彙整裝訂)。	

座位席次

大會席次表

秘書	主席	紀錄

社服課長	人事管理員

文觀所所長	清潔隊隊長

產觀課長	民政課長

財經課長	鄉長

主計主任	圖書館館長

鄉公所秘書

3	2	1
邱仁雄	鄭八郎	溫源田

幼兒園園長

書記

7	6	5	4
古總結	邱文俊	王胡月麗	余進坤

旁　　聽　　席

會議紀錄

第一次會議

主席：邱文俊　　紀錄：邱美英

一、預備會議

(一)本會秘書報告：

本次會議應出席代表七人，實出席代表七人，請主席宣佈開會。

(二)主席宣佈開會：

(三)代表席次抽籤

(四)通過議事日程表

二、鄉公所報告第22屆第6次臨時會議決案執行情形

三、審查鄉公所提案

四、審查代表提案

五、散會：下午五時

臺東縣延平鄉民代表會

第二十二屆第七次臨時會會議紀錄

第一次會議

時　　間：中華民國113年03月04日（星期一）
　　上午8時至下午17時

地　　點：本會議事廳

出席代表：

編號	職稱	姓名	簽到	抽籤席次
1	主席	邱文俊	邱文俊	
2	副主席	余進坤	余進坤	
3	代表	古總結	古總結	
4	代表	溫源田	溫源田	
5	代表	王胡月麗	王胡月麗	
6	代表	邱仁雄	邱仁雄	
7	代表	鄭八郎	鄭八郎	

請假代表：

缺席代表：

第二次會議

主席：邱文俊　　紀錄：邱美英

一、本會秘書報告：

本次會議應出席代表七人，實出席代表七人，請主席宣佈開會。

二、主席宣佈開會：

三、主席報告：今日議程下村考察

四、散會：下午五時

臺東縣延平鄉民代表會

第二十二屆第七次臨時會會議紀錄

第二次會議

時　　間：中華民國113年03月05日（星期二）
　　上午8時至下午17時

地　　點：本會議事廳

出席代表：

編號	職稱	姓名	簽到
1	主席	邱文俊	邱文俊
2	副主席	余進坤	余進坤
3	代表	古總結	古總結
4	代表	溫源田	溫源田
5	代表	王胡月麗	王胡月麗
6	代表	邱仁雄	邱仁雄
7	代表	鄭八郎	鄭八郎

請假代表：

缺席代表：

第三次會議

主席：邱文俊　　紀錄：邱美英

一、本會秘書報告：

本次會議應出席代表七人，實出席代表七人，請主席宣佈開會。

二、主席宣佈開會：

主席報告：

（一）討論鄉公所提案

（二）討論代表提案

（三）臨時動議

三、交換意見

四、閉會：(不舉行儀式)

臺東縣延平鄉民代表會

第二十二屆第七次臨時會會議紀錄

第三次會議

時　　間：中華民國113年03月06日（星期三）
　　上午8時至下午17時

地　　點：本會議事廳

出席代表：

編號	職稱	姓名	簽到
1	主席	邱文俊	邱文俊
2	副主席	余進坤	余進坤
3	代表	古總結	王胡月麗
4	代表	溫源田	溫源田
5	代表	王胡月麗	王胡月麗
6	代表	邱仁雄	邱仁雄
7	代表	鄭八郎	鄭八郎

請假代表：

缺席代表：

議決事項

鄉公所提案

臺東縣延平鄉民代表會第二十二屆

第七次臨時會提案

鄉公所提案

民政類：第 1 號至第 4 號

產觀類：第 1 號

財經類：第 1 號

社服類：第 1 號

圖書館類：第 1 號

共　計：8 件

臺東縣延平鄉民代表會第二十二屆

第七次臨時會提案

延平鄉公所提案要目

類　　別	案　　由	備　註
民政類第 1 號	有關臺東縣議會古志成議員補助本所辦理「113 年度桃源村春節聯歡活動」一案，補助經費計新臺幣 2 萬元整，提請貴會審議追認。	
民政類第 2 號	有關臺東縣議會古志成議員補助本所辦理「113 年度鸞山村春節聯歡活動」一案，補助經費計新臺幣 2 萬元整，提請貴會審議追認。	
民政類第 3 號	有關臺東縣議會古志成議員補助本所辦理「113 年度紅葉村春節聯歡活動」一案，補助經費計新臺幣 2 萬元整，提請貴會審議追認。	
民政類第 4 號	有關臺東縣議會古志成議員補助本所辦理「113 年度永康村春節聯歡活動」一案，補助經費計新臺幣 2 萬元整，提請貴會審議追認。	
產觀類第 1 號	有關臺東縣政府補助本鄉「113 年度非都市土地使用編定違反使用管制案件補助費案」新台幣 5,000 元整一案，敬請貴會同意先行辦理墊付，俟 113 年度辦理追加預算後轉正。	
財經類第 1 號	有關原住民族委員會核定本所「113 年度原住民族地區部落聯絡道路養護經費分配及執行計畫」乙案，補助經費計新台幣 328 萬 5,000 元，敬請貴會同意先行辦理墊付，俟 113 年度辦理追加預算後轉正。	

社服類 第 1 號	有關臺東縣政府補助本所新臺幣 100,000 元整辦理「113 年度文化健康站行政管理費」一案，提請貴會審議追認。	
圖書館類 第 1 號	教育部核定補助本鄉辦理「113 年公共圖書館多元閱讀推廣計畫」計畫經費新臺幣 8 萬 9913 元整(含本所配合款 9,913 元整)，敬請貴會同意先行墊付，俟納入預算後再行轉正。	

類別：民政類　第1號　　提案單位：延平鄉公所

臺東縣延平鄉民代表會第二十二屆第七次臨時會提案

案由	有關臺東縣議會古志成議員補助本所辦理「113 年度桃源村春節聯歡活動」一案，補助經費計新臺幣2萬元整，提請貴會審議追認。
說明	一、依據臺東縣政府113年2月2日府民捐字第1130026597號函辦理。 二、依據臺東縣延平鄉民代表會113年2月16日延鄉代議字第1130000216號函辦理，貴會已同意先行墊付辦理及納入113年度預算，惠請貴會審議追認。
辦法	敬請貴會審議惠復。
審查意見	照案通過。
決議	照審查意見通過。

正　本

檔　　號：
保存年限：

發文方式：紙本郵寄

字第2355號
113.2.17

臺東縣延平鄉民代表會　函

地址：95344臺東縣延平鄉桃源村1鄰昇平路22號
承辦人：組員 邱美英
電話：089-561166
傳真：089-561632
電子信箱：yptc1933@ttypg.taitung.gov.tw

953
臺東縣延平鄉桃源村昇平路一號

受文者：臺東縣延平鄉公所

發文日期：中華民國113年2月16日
發文字號：延鄉代議字第1130000216號
速別：普通件
密等及解密條件或保密期限：
附件：

主旨：貴所函送有關臺東縣政府同意古議員志成建議補助本所辦理桃源村113年度「春節聯歡慶祝活動」，補助經費新台幣2萬元整，請同意先行辦理緊急墊付俾利後續辦理事項，俟113年度辦理追加預算後再行轉正，本會同意貴所先行辦理，惟本會召開會議時，請將本案再行送會審議追認，請 查照。

說明：依據貴所113年2月7日延鄉民字第1130002046號函辦理。

正本：臺東縣延平鄉公所、邱主席文俊、余副主席進坤、古代表總結、温代表源田
副本：本會

主席 邱文俊

正 本

檔　號：

發文方式：紙本郵寄

保存年限：

臺東縣延平鄉公所　函

地址：953臺東縣延平鄉桃源村昇平路一號
承辦人：書記 馬嘉瑋
電話：089-561285分機210
傳真：089-561426
電子信箱：ypg0317@ttypg.taitung.gov.tw

95344
臺東縣延平鄉桃源村1鄰昇平路22號

受文者：臺東縣延平鄉民代表會

發文日期：中華民國113年2月7日
發文字號：延鄉民字第1130002046號
速別：普通件
密等及解密條件或保密期限：
附件：

113.2.16
字第1130002046號

書記馬嘉瑋
桃源村

主旨：檢送臺東縣議會古志成議員同意補助本所辦理113年度「春節聯歡慶祝活動」，補助經費新臺幣2萬元整，惠請貴會同意先行墊付，請查照惠復。

說明：

一、依據各機關單位預算執行要點第44及45點、臺東縣政府113年2月2日府民捐字第1130026597號函辦理。

二、旨案因逢貴會休會期間，為符合辦理追加預算之要件，請貴會先行同意辦理緊急墊付及納入113年度預算；並於後續開議將旨案送會議議程追認，俟113年度辦理追加預算後再行轉正，敬請審議惠復。

三、檢附臺東縣政府113年2月2日府民捐字第1130026597號號函影本1份。

正本：臺東縣延平鄉民代表會
副本：本所主計室、本所財經課、本所民政課

鄉長余光雄

檔　　號:
保存年限:

臺東縣政府 函

地址：95001臺東市中山路276號
承辦人：曹碧娥
電話：361775
傳真：330081

受文者：臺東縣延平鄉公所

發文日期：中華民國113年2月2日
發文字號：府民捐字第1130026597號
速別：普通件
密等及解密條件或保密期限：
附件：

主旨：古議員志成建議本府補助貴所辦理「桃源村113年度春節聯歡活動」乙案，請查照。

說明：

一、本府核定補助本案（案號：0410）經費為新台幣2萬元。

二、依本府對本縣各鄉鎮市公所補助辦法第9-1條規定，本案應以納入年度預算辦理為原則；若因故未及納入年度預算並徵得本府同意者，始得以代收代付方式執行。

三、請於活動結束或文到2個月內，檢附本文影本、領據及納入預算證明（應查註匯款帳號）、成果照片（至少6張）各乙份報府辦理核撥。

四、貴所之支出原始憑證，請本不重覆核銷原則，確實依本案經費概算表及下列各款規定辦理：

(一)「摸彩禮券、僱工費」不予補助。

(二)如有報支餐費（含會餐、便餐、便當等同性質項目）及紀念品（含彩品、獎品等同性質項目）時，兩者核銷數合計不得超過補助金額之百分之五十。

(三)本案係屬經常門之補助經費，不得用於資本門（如購置

民政課　　收文:113/02/02
1130001906　　無附件

設備）項目之支出。

(四)本案之執行如涉及政府採購法時，請依有關規定辦理。

五、請自行留存本案所有資料影本至少12年以上，俾利後續結案、本府不定期考核或賦稅機關查核事宜。

正本：臺東縣延平鄉公所
副本：古議員志成、本府民政處(議員建議) 電子公文交換章 2024/02/02 15:58:09

類別：民政類　第 2 號　　提案單位：延平鄉公所

臺東縣延平鄉民代表會第二十二屆第七次臨時會提案

案由	有關臺東縣議會古志成議員補助本所辦理「113 年度鸞山村春節聯歡活動」一案，補助經費計新臺幣 2 萬元整，提請貴會審議追認。
說明	一、依據臺東縣政府 113 年 2 月 5 日府民捐字第 1130028703 號函辦理。 二、依據臺東縣延平鄉民代表會 113 年 2 月 16 日延鄉代議字第 1130000215 號函辦理，貴會已同意先行墊付辦理及納入 113 年度預算，惠請貴會審議追認。
辦法	敬請貴會審議惠復。
審查意見	照案通過。
決議	照審查意見通過。

正 本

發文方式：紙本郵寄

檔　　號：
保存年限：

字第2356號
113. 2. 17

臺東縣延平鄉民代表會　函

地址：95344臺東縣延平鄉桃源村1鄰昇平路22號
承辦人：組員 邱美英
電話：089-561166
傳真：089-561632
電子信箱：yptc1933@ttypg.taitung.gov.tw

953
臺東縣延平鄉桃源村昇平路一號

受文者：臺東縣延平鄉公所

發文日期：中華民國113年2月16日
發文字號：延鄉代議字第1130000215號
速別：普通件
密等及解密條件或保密期限：
附件：

主旨：貴所函送有關臺東縣政府同意古議員志成建議補助本所「鸞山村113年度春節聯歡活動」，補助經費新台幣2萬元整，請同意先行辦理緊急墊付俾利後續辦理事項，俟113年度辦理追加預算後再行轉正，本會同意貴所先行辦理，惟本會召開會議時，請將本案再行送會審議追認，請 查照。

說明：依據貴所113年2月7日延鄉民字第1130002009號函辦理。

正本：臺東縣延平鄉公所、邱主席文俊、余副主席進坤、鄭代表八郎、王胡代表月麗
副本：本會

主席 邱文俊

正 本

發文方式：紙本郵寄

檔　號：
保存年限：

臺東縣延平鄉公所　函

地址：953臺東縣延平鄉桃源村昇平路一號
承辦人：約僱員 余朝恩
電話：089-561285分機240
傳真：089-561426
電子信箱：ypg9536@ttypg.taitung.gov.tw

95344
臺東縣延平鄉桃源村1鄰昇平路22號

受文者：臺東縣延平鄉民代表會

發文日期：中華民國113年2月7日
發文字號：延鄉民字第1130002009號
速別：普通件
密等及解密條件或保密期限：
附件：

113.2.16
字第1120000241號

主旨：檢送臺東縣政府同意古議員志成建議補助本所「鸞山村113年度春節聯歡活動」，補助經費新台幣2萬元整，惠請貴會同意先行墊付，請查照惠復。

說明：

一、依據各機關單位預算執行要點44及45點、臺東縣政府113年2月5日府民捐字第1130028703號辦理。

二、旨案因逢貴惠休會期間，為符合辦理追加預算之要件，請貴惠先行同意辦理緊急墊付及納入113年度預算，並於後續開議將旨案送會議議程追認，俟113年度辦理追加預算再行轉正，敬請審議惠復。

三、檢附臺東縣政府113年2月5日府民捐字第1130028703號度函影本1份

正本：臺東縣延平鄉民代表會
副本：本所財經課、本所主計室、本所民政課

鄉長余光雄

檔　　號:
保存年限:

臺東縣政府 函

地址：95001臺東市中山路276號
承辦人：曹碧娥
電話：361775
傳真：330081

受文者：臺東縣延平鄉公所

發文日期：中華民國113年2月5日
發文字號：府民捐字第1130028703號
速別：普通件
密等及解密條件或保密期限：
附件：

主旨：古議員志成建議本府補助貴所辦理「鸞山村113年度春節聯歡活動」乙案，請查照。

說明：

一、本府核定補助本案（案號：0433）經費為新台幣2萬元。

二、依本府對本縣各鄉鎮市公所補助辦法第9-1條規定，本案應以納入年度預算辦理為原則；若因故未及納入年度預算並徵得本府同意者，始得以代收代付方式執行。

三、請於活動結束或文到2個月內，檢附本文影本、領據及納入預算證明（應查註匯款帳號）、成果照片（至少6張）各乙份報府辦理核撥。

四、貴所之支出原始憑證，請本不重覆核銷原則，確實依本案經費概算表及下列各款規定辦理：

(一)「主持費、僱工費、表演費」不予補助。

(二)如有報支餐費（含會餐、便餐、便當等同性質項目）及紀念品（含彩品、獎品等同性質項目）時，兩者核銷數合計不得超過補助金額之百分之五十。

(三)本案係屬經常門之補助經費，不得用於資本門（如購置

民政課　收文:113/02/05
1130002009　無附件

設備）項目之支出。

(四)本案之執行如涉及政府採購法時，請依有關規定辦理。

五、請自行留存本案所有資料影本至少12年以上，俾利後續結案、本府不定期考核或賦稅機關查核事宜。

正本：臺東縣延平鄉公所
副本：古議員志成、本府民政處(議員建議) 電子公文交換章 2024/02/05 15:48:57

裝

訂

線

類別：民政類　第3號　　提案單位：延平鄉公所

臺東縣延平鄉民代表會第二十二屆第七次臨時會提案

案由	有關臺東縣議會古志成議員補助本所辦理「113 年度紅葉村春節聯歡活動」一案，補助經費計新臺幣2萬元整，提請貴會審議追認。
說明	一、依據臺東縣政府113年2月2日府民捐字第1130026632號函辦理。 二、依據臺東縣延平鄉民代表會 113 年 2 月 16 日延鄉代議字第1130000213號函辦理，貴會已同意先行墊付辦理及納入113年度預算，惠請貴會審議追認。
辦法	敬請貴會審議惠復。
審查意見	照案通過。
決議	照審查意見通過。

正 本

發文方式：紙本郵寄

字第 2358 號
113. 2. 17

檔　　號：
保存年限：

臺東縣延平鄉民代表會　函

地址：95344臺東縣延平鄉桃源村1鄰昇平路22號
承辦人：組員 邱美英
電話：089-561166
傳真：089-561632
電子信箱：yptc1933@ttypg.taitung.gov.tw

953
臺東縣延平鄉桃源村昇平路一號

受文者：臺東縣延平鄉公所

發文日期：中華民國113年2月16日
發文字號：延鄉代議字第1130000213號
速別：普通件
密等及解密條件或保密期限：
附件：

主旨：貴所函送有關臺東縣政府同意古議員志成建議補助本所「紅葉村113年度春節聯歡活動」，補助經費新台幣2萬元整，請同意先行辦理緊急墊付俾利後續辦理事項，俟113年度辦理追加預算後再行轉正，本會同意貴所先行辦理，惟本會召開會議時，請將本案再行送會審議追認，請 查照。

說明：依據貴所113年2月7日延鄉民字第1130001907號函辦理。

正本：臺東縣延平鄉公所、邱主席文俊、余副主席進坤、鄭代表八郎、王胡代表月麗
副本：本會

主席 邱文俊

正　本

發文方式：紙本郵寄

檔　　號：
保存年限：

臺東縣延平鄉公所　函

地址：95344臺東縣延平鄉桃源村一鄰昇平路1號
承辦人：村幹事 史明哲 Avale
電話：089-561298#237
傳真：089-561428
電子信箱：ypg9088@ttypg.taitung.gov.tw

95344
臺東縣延平鄉桃源村1鄰昇平路22號

受文者：臺東縣延平鄉民代表會

發文日期：中華民國113年2月7日
發文字號：延鄉民字第1130001907號
速別：普通件
密等及解密條件或保密期限：
附件：如主旨

113. 2. 16
字第1130002710號

主旨：檢送臺東縣政府同意古議員志成建議補助本所辦理「紅葉村113年度春節聯歡活動」乙案，請查照。

說明：

一、依據各機關單位預算執行要點44及45點、臺東縣政府113年2月2日府民捐字第1130026632號函辦理。

二、旨案因逢貴會休會期間，為符合辦理追加預算之要件，惠請貴會先行同意辦理緊急墊付及納入113年度預算，並於後續開議將旨案送會議議程追認，俟113年度辦理追加預算再行轉正，敬請審議惠復。

三、檢附臺東縣政府113年2月2日府民捐字第1130026632號函影本1份。

正本：臺東縣延平鄉民代表會
副本：本所財經課、本所主計室、本所民政課(紅葉村辦公處)

鄉長余光雄

檔　　號：
保存年限：

臺東縣政府 函

地址：95001臺東市中山路276號
承辦人：曹碧娥
電話：361775
傳真：330081

受文者：臺東縣延平鄉公所

發文日期：中華民國113年2月2日
發文字號：府民捐字第1130026632號
速別：普通件
密等及解密條件或保密期限：
附件：

主旨：古議員志成建議本府補助貴所辦理「紅葉村113年度春節聯歡活動」乙案，請查照。

說明：

一、本府核定補助本案（案號：0409）經費為新台幣2萬元。

二、依本府對本縣各鄉鎮市公所補助辦法第9-1條規定，本案應以納入年度預算辦理為原則；若因故未及納入年度預算並徵得本府同意者，始得以代收代付方式執行。

三、請於活動結束或文到2個月內，檢附本文影本、領據及納入預算證明（應查註匯款帳號）、成果照片（至少6張）各乙份報府辦理核撥。

四、貴所之支出原始憑證，請本不重覆核銷原則，確實依本案經費概算表及下列各款規定辦理：

(一)如有報支餐費（含會餐、便餐、便當等同性質項目）及紀念品（含彩品、獎品等同性質項目）時，兩者核銷數合計不得超過補助金額之百分之五十。

(二)本案係屬經常門之補助經費，不得用於資本門（如購置設備）項目之支出。

民政課　　收文:113/02/02
1130001907　　無附件

(三)本案之執行如涉及政府採購法時，請依有關規定辦理。

五、請自行留存本案所有資料影本至少12年以上，俾利後續結案、本府不定期考核或賦稅機關查核事宜。

正本：臺東縣延平鄉公所
副本：古議員志成、本府民政處(議員建議) 電子公文交換章 2024/02/02 16:58:48

類別：民政類　第 4 號　　提案單位：延平鄉公所

臺東縣延平鄉民代表會第二十二屆第七次臨時會提案

案由	有關臺東縣議會古志成議員補助本所辦理「113 年度永康村春節聯歡活動」一案，補助經費計新臺幣 2 萬元整，提請貴會審議追認。
說明	一、依據臺東縣政府 113 年 2 月 2 日府民捐字第 1130026642 號函辦理。 二、依據臺東縣延平鄉民代表會 113 年 2 月 16 日延鄉代議字第 1130000214 號函辦理，貴會已同意先行墊付辦理及納入 113 年度預算，惠請貴會審議追認。
辦法	敬請貴會審議惠復。
審查意見	照案通過。
決議	照審查意見通過。

正 本

檔　　號：
保存年限：

發文方式：紙本郵寄

字第 2357
113. 2. 17

臺東縣延平鄉民代表會　函

地址：95344臺東縣延平鄉桃源村1鄰昇平路22號
承辦人：組員 邱美英
電話：089-561166
傳真：089-561632
電子信箱：yptc1933@ttypg.taitung.gov.tw

953
臺東縣延平鄉桃源村昇平路一號

受文者：臺東縣延平鄉公所

發文日期：中華民國113年2月16日
發文字號：延鄉代議字第1130000214號
速別：普通件
密等及解密條件或保密期限：
附件：

主旨：貴所函送有關臺東縣政府同意古議員志成建議補助本所「永康村113年度春節聯歡活動」，補助經費新台幣2萬元整，請同意先行辦理緊急墊付俾利後續辦理事項，俟113年度辦理追加預算後再行轉正，本會同意貴所先行辦理，惟本會召開會議時，請將本案再行送會審議追認，請 查照。

說明：依據貴所113年2月6日延鄉民字第1130001908號函辦理。

正本：臺東縣延平鄉公所、邱主席文俊、余副主席進坤、鄭代表八郎、王胡代表月麗
副本：本會

主席 邱文俊

本

檔　號：
文方式：紙本郵寄　　保存年限：

臺東縣延平鄉公所　函

地址：953臺東縣延平鄉桃源村昇平路一號
承辦人：約僱員 余朝恩
電話：089-561285分機240
傳真：089-561426
電子信箱：ypg9536@ttypg.taitung.gov.tw

95344
臺東縣延平鄉桃源村1鄰昇平路22號

受文者：臺東縣延平鄉民代表會

113.2.16
字第1130000241號

發文日期：中華民國113年2月6日
發文字號：延鄉民字第1130001908號
速別：普通件
密等及解密條件或保密期限：
附件：

主旨：檢送臺東縣政府同意古議員志成建議補助本所「永康村113年度春節聯歡活動」，補助經費新臺幣2萬元整，惠請貴會同意先行墊付，請查照惠復。

說明：

一、依據各機關單位預算執行要點44及45點、臺東縣政府113年2月2日府民捐字第1130026642號函辦理。

二、旨案因逢貴惠休會期間，為符合辦理追加預算之要件，請貴惠先行同意辦理緊急墊付及納入113年度預算，並於後續開議將旨案送會議議程追認，俟113年度辦理追加預算再行轉正，敬請審議惠復。

三、檢附臺東縣政府113年2月2日府民捐字第1130026642號函影本1份。

正本：臺東縣延平鄉民代表會
副本：本所財經課、本所主計室、本所民政課

鄉長余光雄

檔　　號：
保存年限：

臺東縣政府 函

地址：95001臺東市中山路276號
承辦人：曹碧娥
電話：361775
傳真：330081

受文者：臺東縣延平鄉公所

發文日期：中華民國113年2月2日
發文字號：府民捐字第1130026642號
速別：普通件
密等及解密條件或保密期限：
附件：

主旨：古議員志成建議本府補助貴所辦理「永康村113年度春節聯歡活動」乙案，請查照。

說明：

一、本府核定補助本案（案號：0408）經費為新台幣2萬元。

二、依本府對本縣各鄉鎮市公所補助辦法第9-1條規定，本案應以納入年度預算辦理為原則；若因故未及納入年度預算並徵得本府同意者，始得以代收代付方式執行。

三、請於活動結束或文到2個月內，檢附本文影本、領據及納入預算證明（應查註匯款帳號）、成果照片（至少6張）各乙份報府辦理核撥。

四、貴所之支出原始憑證，請本不重覆核銷原則，確實依本案經費概算表及下列各款規定辦理：

(一)「主持費」不予補助。

(二)如有報支餐費（含會餐、便餐、便當等同性質項目）及紀念品（含彩品、獎品等同性質項目）時，兩者核銷數合計不得超過補助金額之百分之五十。

(三)本案係屬經常門之補助經費，不得用於資本門（如購置

民政課　收文:113/02/02
1130001908　無附件

設備）項目之支出。

(四)本案之執行如涉及政府採購法時，請依有關規定辦理。

五、請自行留存本案所有資料影本至少12年以上，俾利後續結案、本府不定期考核或賦稅機關查核事宜。

正本：臺東縣延平鄉公所
副本：古議員志成、本府民政處(議員建議) 電子公文交換章 2024/02/02 15:58:55

正　本

發文方式：紙本郵寄

檔　　號：
保存年限：

字第2356號
113. 2. 17

臺東縣延平鄉民代表會　函

地址：95344臺東縣延平鄉桃源村1鄰昇平路22號
承辦人：組員 邱美英
電話：089-561166
傳真：089-561632
電子信箱：yptc1933@ttypg.taitung.gov.tw

953
臺東縣延平鄉桃源村昇平路一號

受文者：臺東縣延平鄉公所

發文日期：中華民國113年2月16日
發文字號：延鄉代議字第1130000215號
速別：普通件
密等及解密條件或保密期限：
附件：

主旨：貴所函送有關臺東縣政府同意古議員志成建議補助本所「鸞山村113年度春節聯歡活動」，補助經費新台幣2萬元整，請同意先行辦理緊急墊付俾利後續辦理事項，俟113年度辦理追加預算後再行轉正，本會同意貴所先行辦理，惟本會召開會議時，請將本案再行送會審議追認，請 查照。

說明：依據貴所113年2月7日延鄉民字第1130002009號函辦理。

正本：臺東縣延平鄉公所、邱主席文俊、余副主席進坤、鄭代表八郎、王胡代表月麗
副本：本會

主席 邱文俊

檔　　號:
保存年限:

臺東縣政府 函

地址：95001臺東市中山路276號
承辦人：曹碧娥
電話：361775
傳真：330081

受文者：臺東縣延平鄉公所

發文日期：中華民國113年2月2日
發文字號：府民捐字第1130026642號
速別：普通件
密等及解密條件或保密期限：
附件：

主旨：古議員志成建議本府補助貴所辦理「永康村113年度春節聯歡活動」乙案，請查照。

說明：

一、本府核定補助本案（案號：0408）經費為新台幣2萬元。

二、依本府對本縣各鄉鎮市公所補助辦法第9-1條規定，本案應以納入年度預算辦理為原則；若因故未及納入年度預算並徵得本府同意者，始得以代收代付方式執行。

三、請於活動結束或文到2個月內，檢附本文影本、領據及納入預算證明（應查註匯款帳號）、成果照片（至少6張）各乙份報府辦理核撥。

四、貴所之支出原始憑證，請本不重覆核銷原則，確實依本案經費概算表及下列各款規定辦理：

(一)「主持費」不予補助。

(二)如有報支餐費（含會餐、便餐、便當等同性質項目）及紀念品（含彩品、獎品等同性質項目）時，兩者核銷數合計不得超過補助金額之百分之五十。

(三)本案係屬經常門之補助經費，不得用於資本門（如購置

民政課　　收文:113/02/02
1130001908　　無附件

設備）項目之支出。

(四)本案之執行如涉及政府採購法時，請依有關規定辦理。

五、請自行留存本案所有資料影本至少12年以上，俾利後續結案、本府不定期考核或賦稅機關查核事宜。

正本：臺東縣延平鄉公所
副本：古議員志成、本府民政處(議員建議) 電子公文交換章 2024/02/02 15:58:55

類別：產觀類　第1號　　提案單位：延平鄉公所

臺東縣延平鄉民代表會第二十二屆第七次臨時會提案

案由	有關臺東縣政府補助本鄉「113 年度非都市土地使用編定違反使用管制案件補助費案」新台幣5,000元整一案，敬請貴會同意先行辦理墊付，俟113年度辦理追加預算後轉正。
說明	依據臺東縣政府113年2月23日府地用字第1130039370號辦理。
辦法	敬請貴會審議惠復。
審查意見	照案通過。
決議	照審查意見通過。

檔　　號:
保存年限:

臺東縣政府 函

地址：95001臺東市中山路276號
承辦人：技士 莊金英
電話：089-343145
電子信箱：i1006@taitung.gov.tw

受文者：臺東縣延平鄉公所

發文日期：中華民國113年2月23日
發文字號：府地用字第1130039370號
速別：普通件
密等及解密條件或保密期限：
附件：撥付金額明細表乙份（376540000A_1130039370_ATTACH1.pdf）

主旨：為撥付貴所辦理執行查報轄區內非都市土地使用編定違反使用管制案件，所需差旅費、加班費及出席工作會報旅費等補助費案，請於113年6月28日前檢附領款收據及納入預算證明各乙份送府俾以核撥，請查照。

說明：

一、依據本府113年歲出計畫說明提要與各項費用明細表獎補助費暨臺東縣各鄉鎮市公所非都市土地使用管制業務考核實施要點辦理。

二、檢附撥付金額明細表乙份。

正本：臺東縣大武鄉公所、臺東縣金峰鄉公所、臺東縣關山鎮公所、臺東縣池上鄉公所、臺東縣長濱鄉公所、臺東縣成功鎮公所、臺東縣臺東市公所、臺東縣延平鄉公所、臺東縣達仁鄉公所、臺東縣太麻里鄉公所、臺東縣蘭嶼鄉公所、臺東縣東河鄉公所、臺東縣鹿野鄉公所、臺東縣海端鄉公所、臺東縣卑南鄉公所
副本：本府主計處(含附件)、本府地政處地用科莊金英(含附件) 電子公文交換章 2024/02/23 15:14:17

產業觀光課　收文:113/02/23
1130002817　有附件

113年度補助各鄉鎮公所檢查及查報 非都市土地違反使用編定管制費用			
編號	機關名稱	金額	申請日期
1	成功鎮公所	10,000元整	
2	池上鄉公所	9,000元整	
3	關山鎮公所	9,000元整	
4	台東市公所	9,000元整	
5	鹿野鄉公所	7,000元整	
6	東河鄉公所	6,000元整	
7	卑南鄉公所	6,000元整	
8	長濱鄉公所	6,000元整	
9	太麻里鄉公所	6,000元整	
10	海端鄉公所	6,000元整	
11	大武鄉公所	6,000元整	
12	延平鄉公所	5,000元整	
13	達仁鄉公所	5,000元整	
14	金峰鄉公所	5,000元整	
15	蘭嶼鄉公所	5,000元整	
總　合　計		100,000元整	

類別：財經類　第 1 號　　提案單位：延平鄉公所

臺東縣延平鄉民代表會第二十二屆第七次臨時會提案

案由	有關原住民族委員會核定本所「113 年度原住民族地區部落聯絡道路養護經費分配及執行計畫」乙案，補助經費計新台幣 328 萬 5,000 元，敬請貴會同意先行辦理墊付，俟 113 年度辦理追加預算後轉正。
說明	依據原住民族委員會 113 年 2 月 2 日原民建字第 1130005884B 號函辦理。
辦法	敬請貴會審議惠復。
審查意見	照案通過。
決議	照審查意見通過。

檔　　號:
保存年限:

原住民族委員會 函

地址：新北市新莊區中平路439號北棟14F
聯絡人：技士高健傑
聯絡電話：02-89953273
傳真電話：02-89953684
電子郵件：ak7032@cip.gov.tw

受文者：臺東縣延平鄉公所

發文日期：中華民國113年2月2日
發文字號：原民建字第1130005884B號
速別：普通件
密等及解密條件或保密期限：
附件：如主旨（113Z00P000350_1130005884B_113D2002453-01.pdf、113Z00P000350_1130005884B_113D2002454-01.pdf）

主旨：檢送本會113年度「原住民族地區部落聯絡道路養護經費分配及執行計畫」工程經費明細表核定及實施計畫各1份，請查照。

說明：

一、依據行政院110年10月5日院臺原字第號1110030135函暨本會113年1月4日原民建字第1130000466號函辦理。

二、本計畫之執行、經費處理方式及控管，依113年度「原住民族地區部落聯絡道路養護經費分配及執行計畫」實施計畫規定辦理。

三、本計畫施作範圍或項目，如有未依核定計畫實施者，本會亦得縮減或取消補助。

四、重申本計畫係針對部落聯絡道路進行巡查，在道路還未嚴重破損下及時修復，維持道路原有性能，倘道路有整體性需求辦理改善，建請提報本會「原住民族部落特色道路改善計畫」。

正本：臺東縣政府

財經課　　收文:113/02/05
1130001932　　有附件

副本：臺東縣達仁鄉公所、臺東縣大武鄉公所、臺東縣金峰鄉公所、臺東縣太麻里鄉公所、臺東縣卑南鄉公所、臺東縣延平鄉公所、臺東縣鹿野鄉公所、臺東縣關山鎮公所、臺東縣東河鄉公所、臺東縣池上鄉公所、臺東縣成功鎮公所(以上均含附件)、本會公共建設處 電子公文交換章 2024/02/05 09:01:35

裝

訂

線

單位：新臺幣元

113年「原住民族地區部落聯絡道路養護經費分配及執行計畫」工程經費明細表

序號	實施地點		應養護里程數(公里)	審查意見	核定金額	
	縣別	鄉鎮市區			業務費	養護經費
1	臺東縣	達仁鄉	20.02	本次應養護里程數20.02公里，請就應養護里程數進行養護。	1,110,000	2,779,000
2	臺東縣	大武鄉	14.02	本次應養護里程數14.20公里，請就應養護里程數進行養護。		1,977,000
3	臺東縣	金峰鄉	4.70	本次應養護里程數4.70公里，請就應養護里程數進行養護。		2,633,000
4	臺東縣	太麻里鄉	39.79	本次應養護里程數39.79公里，請就應養護里程數進行養護。		3,500,000
5	臺東縣	卑南鄉	19.64	本次應養護里程數19.64公里，請就應養護里程數進行養護。		2,610,000
6	臺東縣	延平鄉	22.18	本次應養護里程數22.18公里，請就應養護里程數進行養護。		3,285,000
7	臺東縣	鹿野鄉	28.88	本次應養護里程數28.88公里，請就應養護里程數進行養護。		3,460,000
8	臺東縣	關山鎮	3.62	112年度核定道路養護經費250,000元，關山鎮公所未能於112年決標，故請關山鎮公所依112年度核定經費積極趕辦。		0
9	臺東縣	東河鄉	19.94	本次應養護里程數19.94公里，請就應養護里程數進行養護。		1,800,000
10	臺東縣	池上鄉	33.37	本次應養護里程數33.37公里，請就應養護里程數進行養護。		2,000,000
11	臺東縣	成功鎮	6.02	112年度核定道路養護經費250,000元，成功鎮公所未能於112年決標，故請成功鎮公所依112年度核定經費積極趕辦。		0
臺東縣小計			212.18		1,110,000	24,044,000

類別：社服類　第 1 號　　提案單位：延平鄉公所

臺東縣延平鄉民代表會第二十二屆第七次臨時會提案

案由	有關臺東縣政府補助本所新臺幣 100,000 元整辦理「113 年度文化健康站行政管理費」一案，提請貴會審議追認。
說明	一、依據臺東縣政府 113 年 2 月 15 日府原社字第 1130031862 號函辦理。 二、依據臺東縣延平鄉民代表會 113 年 2 月 21 日延鄉代議字第 1130000236 號函辦理，貴會已同意先行墊付辦理及納入 113 年度預算，惠請貴會審議追認。
辦法	敬請貴會審議惠復。
審查意見	照案通過。
決議	照審查意見通過。

正　本

檔　　號：

發文方式：紙本郵寄

保存年限：

字第 2651 號
113. 2. 21

臺東縣延平鄉民代表會　函

地址：95344臺東縣延平鄉桃源村1鄰昇平路22號
承辦人：組員 邱美英
電話：089-561166
傳真：089-561632
電子信箱：yptc1933@ttypg.taitung.gov.tw

953
臺東縣延平鄉桃源村昇平路一號

受文者：臺東縣延平鄉公所

發文日期：中華民國113年2月21日
發文字號：延鄉代議字第1130000236號
速別：普通件
密等及解密條件或保密期限：
附件：

主旨：貴所函送有關臺東縣政府核定本所辦理「113年度文化健康站行政管理費」，核定經費計新臺幣100,000元整，請同意先行辦理緊急墊付及納入113年度預算，俾利後續辦理事項，俟113年度辦理追加預算後再行轉正，本會同意貴所先行辦理，惟本會召開會議時，請將本案再行送會審議追認，請查照。

說明：依據貴所113年2月19日延鄉社字第1130002465號函辦理

正本：臺東縣延平鄉公所、邱主席文俊、古代表總結、王胡代表月麗、邱代表仁雄
副本：本會

主席 邱文俊

正 本

檔　號：
發文方式：紙本遞送
保存年限：

臺東縣延平鄉公所　函

地址：953臺東縣延平鄉桃源村昇平路一號
承辦人：課員 陳怡蓁
電話：089-561285分機303
傳真：089-561428
電子信箱：ypg2757@ttypg.taitung.gov.tw

95344
臺東縣延平鄉桃源村1鄰昇平路22號

受文者：臺東縣延平鄉民代表會

113.2.20
字第1130000221號

發文日期：中華民國113年2月19日
發文字號：延鄉社字第1130002465號
速別：普通件
密等及解密條件或保密期限：
附件：如說明三

主旨：檢送臺東縣政府核定本所辦理「113年度文化健康站行政管理費」，核定經費計新臺幣100,000元整，惠請貴會同意先行墊付，請查照惠復。

說明：

一、依據各機關單位預算執行要點第44及45點及臺東縣政府113年2月15日府原社字第1130031862號函。

二、旨案因逢貴會休會期間，為符合辦理追加預算之要件，請貴會先行同意辦理緊急墊付及納入113年度預算，並於後續開議將旨案送會議議程追認，俟113年度辦理追加預算後再行轉正，敬請審議惠復。

三、檢附臺東縣政府113年2月15日府原社字第1130031862號函及核定表各1份。

正本：臺東縣延平鄉民代表會
副本：本所社會服務課

鄉長余光雄

檔　　號:
保存年限:

臺東縣政府 函

地址：950臺東市中山路二七六號
承辦人：約聘社工員 高郁筑
電話：089-330837
電子信箱：o5017@taitung.gov.tw

受文者：臺東縣延平鄉公所

發文日期：中華民國113年2月15日
發文字號：府原社字第1130031862號
速別：普通件
密等及解密條件或保密期限：
附件：臺東縣政府113年文化健康縣市及鄉鎮市公所行政管理費工作事項、113年文化健康站鄉鎮公所行政管理費補助經費表、臺東縣113年度原住民族文化健康站訪視紀錄表（376540000A_1130031862_ATTACH1.pdf、376540000A_1130031862_ATTACH2.pdf、376540000A_1130031862_ATTACH3.docx）

主旨：有關原住民族委員會補助鄉鎮市公所行政管理費，請有意願辦理之鄉鎮市公所提報計畫書及納入預算證明函送本府，請查照。

說明：

一、依據原住民族委員會113年度推展原住民長期照顧-文化健康 站實施計畫辦理。

二、請有意願辦理之鄉鎮市公所依下開事項辦理：

(一)請貴所將納入預算證明及領據於113年2月29日前函送本府辦理撥款。

(二)本計畫執行相關事項，請依照「臺東縣政府113年文健站 縣(市)政府及鄉鎮市公所行政管理費工作事項」辦理(附件一)。

三、隨函檢附行政管理費補助經費表(附件二)及每月訪視表(附件三)。

正本：臺東縣臺東市公所、臺東縣蘭嶼鄉公所、臺東縣關山鎮公所、臺東縣鹿野鄉公

社會服務課　收文:113/02/15
1130002229　有附件

所、臺東縣海端鄉公所、臺東縣東河鄉公所、臺東縣卑南鄉公所、臺東縣成功鎮公所、臺東縣大武鄉公所、臺東縣長濱鄉公所、臺東縣池上鄉公所、臺東縣太麻里鄉公所、臺東縣延平鄉公所、臺東縣達仁鄉公所、臺東縣金峰鄉公所

副本：本府原住民族行政處原住民社福科 電子公文交換章 2024/02/15 14:22:59

裝

訂

線

原住民族委員會113年度推展原住民族長期照顧-文化健康站實施計劃

鄉鎮市公所行政管理費補助經費分配表

鄉鎮	轄區站數	補助經費(元)
大武鄉公所	7站	100,000
太麻里鄉公所	7站	100,000
成功鎮公所	10站	150,000
池上鄉公所	8站	100,000
卑南鄉公所	8站	100,000
延平鄉公所	5站	100,000
東河鄉公所	4站	50,000
金峰鄉公所	5站	100,000
長濱鄉公所	11站	150,000
海端鄉公所	6站	100,000
鹿野鄉公所	5站	100,000
達仁鄉公所	7站	100,000
臺東市公所	17站	150,000
關山鎮公所	3站	50,000
蘭嶼鄉公所	3站	50,000

類別：圖書館類　第 1 號　　提案單位：延平鄉公所

臺東縣延平鄉民代表會第二十二屆第七次臨時會提案

案由	教育部核定補助本鄉辦理「113 年公共圖書館多元閱讀推廣計畫」計畫經費新臺幣 8 萬 9913 元整(含本所配合款 9,913 元整)，敬請貴會同意先行墊付，俟納入預算後再行轉正。
說明	依據臺東縣政府 113 年 2 月 22 日府文圖字第 1130038808 號函辦理。
辦法	敬請貴會審議惠復。
審查意見	照案通過。
決議	照審查意見通過。

檔　　號:
保存年限:

臺東縣政府 函

地址：95001臺東市中山路276號
承辦人：約聘人員 陳思儒
電話：089-320378#265
電子信箱：v4027@taitung.gov.tw

受文者：臺東縣延平鄉公所

發文日期：中華民國113年2月22日
發文字號：府文圖字第1130038808號
速別：普通件
密等及解密條件或保密期限：
附件：教育部函文、審查意見表、多元閱讀計畫及經費申請總表各乙份
(376540000A_1130038808_ATTACH1.pdf、376540000A_1130038808_ATTACH2.pdf、376540000A_1130038808_ATTACH3.pdf、376540000A_1130038808_ATTACH4.pdf)

主旨：有關教育部補助本縣「113年公共圖書館多元閱讀推廣計畫」一案，請依說明事項辦理，請查照。

說明：

一、依據教育部113年1月19日臺教社(四)字第1132400098R號函辦理。

二、旨揭計畫教育部同意補助各鄉鎮經費請參照總表(附件)，補助比率89%，經費請納入預算辦理及編列相對配合款。

三、請務必依計畫內容詳實執行，為預留本府報教育部核結期限，請貴所於113年11月30前執行完成並報本府核結。

四、經費支用應依「教育部補(捐)助及委辦經費核撥結報作業要點」及「政府採購法」等相關規定辦理。

五、本計畫之補助經費應專款專用，不得任意變更用途或挪至其他用途，如有上述情事，除撤銷補助資格，補助款應全數繳回，並作為爾後補助之參據；已支出部分則由貴公所自籌經費支應。

圖書館　　收文:113/02/22
1130002741　　有附件

六、檢附教育部委員審查意見表，請依據核定計畫及補助金額、審查意見，提送修正後之計畫書、經費申請表(含明細表，請註明獲補助各館發包及非發包金額)、納入預算證明(含補助款及配合款；一式2份)及領據送本府。其執行成效將列入下一年度核定補助額度之參考。

正本：臺東縣蘭嶼鄉公所、臺東縣綠島鄉公所、臺東縣延平鄉公所、臺東縣卑南鄉公所、臺東縣鹿野鄉公所、臺東縣關山鎮公所、臺東縣海端鄉公所、臺東縣池上鄉公所、臺東縣東河鄉公所、臺東縣成功鎮公所、臺東縣長濱鄉公所、臺東縣太麻里鄉公所、臺東縣金峰鄉公所、臺東縣大武鄉公所、臺東縣達仁鄉公所

副本：本府文化處 電子公文交換章 2024/02/22 16:34:40

裝

訂

線

檔　　號:
保存年限:

教育部 函

地址：100217 臺北市中正區中山南路5號
承辦人：趙以琳
電話：02-7736-5701
電子信箱：elim819@mail.moe.gov.tw

受文者：臺東縣政府

發文日期：中華民國113年1月19日
發文字號：臺教社(四)字第1132400098R號
速別：普通件
密等及解密條件或保密期限：
附件：補助額度一覽表、審查意見表 (A09000000E_1132400098R_senddoc22_Attach1.pdf、A09000000E_1132400098R_senddoc22_Attach2.pdf)

主旨：本部同意部分補助「113年補助公共圖書館多元閱讀推廣計畫」經費新臺幣（以下同）180萬5,000元（經常門135萬5,000元、資本門45萬元），核定計畫金額202萬8,000元（經常門152萬2,000元、資本門50萬6,000元），補助比率89%，請依說明辦理，請查照。

說明：

一、本計畫子計畫1「全民閱讀推動計畫」及子計畫2「本土語言閱讀推廣計畫」補助經費詳見附件補助額度一覽表，請依據審查意見修正計畫書及經費申請表（含明細表，請註明各項目屬發包或非發包），併同審查意見說明對照表，於113年2月23日前函送本部。

二、旨揭計畫補助經費以納入預算辦理，請依據「中央對直轄市及縣（市）政府補助辦法」及各直轄市及縣（市）政府財力級次分級，編列相對配合款。

三、檢附補助額度一覽表及審查意見表1份。

正本：臺東縣政府

文化處　　收文:113/01/19
1130016898　　有附件

副本：國立臺灣圖書館(含附件) 電子公文交換章 2024/01/19 11:56:27

裝

訂

線

全縣市計畫經費申請總表

臺東縣申請教育部113年多元閱讀推廣經費總表

單位：元

計畫代碼	館名	計畫名稱	申請補助經費(X)			地方配合款（Y）			總計 (Z=X+Y)	配合款所佔經費比率 (Y/Z%)
			經常門	資本門	合計	經常門	資本門	合計		
1-1	臺東縣圖	縣府輔導	530,000	0	530,000	65,506	0	65,506	595,506	11%
1-3	延平鄉圖	全民閱讀	50,000	30,000	80,000	6,180	3,733	9,913	89,913	11%
1-4	鹿野鄉圖	全民閱讀	50,000	30,000	80,000	6,180	3,733	9,913	89,913	11%
1-7	海端鄉圖	全民閱讀	50,000	30,000	80,000	6,180	3,733	9,913	89,913	11%
1-2	卑南鄉圖	全民閱讀	50,000	30,000	80,000	6,180	3,733	9,913	89,913	11%
1-6	池上鄉圖	全民閱讀	50,000	30,000	80,000	6,180	3,733	9,913	89,913	11%
1-5	關山鄉圖	全民閱讀	50,000	30,000	80,000	6,180	3,733	9,913	89,913	11%
1-14	綠島鄉圖	全民閱讀	45,000	30,000	75,000	5,562	3,733	9,295	84,295	11%
1-10	長濱鄉圖	全民閱讀	45,000	30,000	75,000	5,562	3,733	9,295	84,295	11%
1-9	成功鎮圖	全民閱讀	30,000	30,000	60,000	3,708	3,733	7,441	67,441	11%
1-8	東河鄉圖	全民閱讀	30,000	30,000	60,000	3,708	3,733	7,441	67,441	11%
1-11	太麻里圖	全民閱讀	30,000	30,000	60,000	3,708	3,733	7,441	67,441	11%
1-13	達仁鄉圖	全民閱讀	25,000	30,000	55,000	3,090	3,733	6,823	61,823	11%
1-12	金峰鄉圖	全民閱讀	20,000	30,000	50,000	1,997	3,738	5,735	55,735	11%
1-16	大武鄉圖	全民閱讀	舊館新建中	30,000	30,000	0	3,733	3,733	33,733	11%
1-15	蘭嶼鄉圖	全民閱讀	文化處統籌規劃	30,000	30,000	0	3,733	3,733	33,733	11%
小計			**1,055,000**	**450,000**	**1,505,000**	**129,921**	**56,000**	**185,921**	**1,690,921**	
2	本土語言推廣計畫	本土語言	300,000	0	300,000	37,079	0	37,079	337,079	11%
總　計			**1,355,000**	**450,000**	**1,805,000**	**167,000**	**56,000**	**223,000**	**2,028,000**	

備註：1. 依鄉鎮推廣閱讀績效、參訓積極度及計畫書撰寫完成度為排序基準，編列補助經費及配合款，金峰鄉圖之配合款編列依補助比率餘數稍作調整。

2. 文化處統籌款運用：

(一)建置全縣的閱讀體制

(二)文化處設計活動教案/各分館配合辦理

(三)業務人員及館員的教育訓練培訓

(四)獎勵營運績效良好之績優分館

臺東縣

統籌單位-子計畫1　全民閱讀推動計畫

1. 以臺東縣立圖書館為領頭羊，帶領全縣公共圖書館發展，讓民眾閱讀有感，閱讀成效上向成長，在閱讀慢生活的核心動能下，能多元與創意開展精緻的閱讀活動，值得肯定。
2. 圖書館服務的各項數據除了借閱總冊數略減，其餘數據皆為成長，建議可以針對青少年舉辦更具吸引力的活動，並搭配圖書借閱，提高此一年齡層較少使用圖書館的情形。
3. 建議增加當代議題如性別平等、媒體識讀、人權等活動主題，或新增指導地方辦理相關活動說明。
4. 可再提高教育訓練場次及頻率，以彌補專業人才缺口。另，選拔績優館員值得鼓勵。
5. 可考慮活動兼有實體及線上並行，突破距離的限制。
6. 計畫書第16頁有關原住民族人數的數據出現兩次，但數據不同，請再確認。
7. 總圖歷年績效呈現方式佳，建議指導分館。

各分館-子計畫1　全民閱讀推動計畫

1. 各分館閱讀活動的開展，能充分掌握在地的資訊與資源，並進行整合，將有限的經費做最大效益的呈現，惟各館的規劃說明較為簡略，建議未來提出申請時，加強各館計畫書的內容。
2. 館藏除了多元與充實外，可以再聚焦發展「特色」館藏。以鹿野分館為例，原定館藏特色為茶文化、休閒旅遊、農業、鄉內地方文獻、客家文化、原住民書籍等，可以取上位概念歸納為「在地(或鹿野、臺東)產業文化及文獻」。
3. 部分分館在館藏充實方面建議詳加敘述，不要過於籠統。
4. 部分分館的計畫主題多相似，以多元族群為主，建議各分館之主題依各地群體結構、館藏特色等要有所區別。
5. 人口老化及識字率低地區的鄉鎮館，可嘗試朝向更多元型態的閱讀推廣活動。
6. 活動規劃皆有分齡分眾，也有部分館別辦理地點走出圖書館且與外部資源合作，值得鼓勵。

統籌單位-子計畫2　本土語言閱讀推廣計畫

1. 除說故事繪本、歌謠、及表演等形式，較去年融入更多元的活動類型，如結合行動書車服務、部落走讀、論壇、講座結合手作，有進步。
2. 如113年無新增設置本土語言資料專區，仍請將目前已設置之專區數量填寫於綜合資料表。
3. 各項活動建議搭配館藏及專區辦理主題書展，以推廣閱讀。
4. 全份計畫書以「條列式」方式呈現，較無法看出各項規劃背後的邏輯性。
5. 建議於背景概述時以數據說明縣市族群人口分布，更能了解市民具體結構。

經費編列

1. 各館講師鐘點費編列有1,000元、1,200元、1,600元、1,800元、2,000元，宜敘明這些講師之間有何不同。
2. 金峰分館活動規劃只有兩項，總計3場次9小時，但是講座鐘點費編列30小時；蘭嶼分館只列一場辦理時間，但是經費有12小時講師費及200份點心費。請再確認活動內容規劃，或是核實修改經費編列。
3. 國內旅費請呈現單價、數量（以「人」為單位）。
4. 如有涉及四大媒體〔平面媒體、廣播媒體、網路媒體（含社群媒體）及電視媒體〕之宣導費，請以自籌款支應。

5. 文具費應為雜支所涵蓋項目，不得重複編列，請修正(長濱分館)。

代表提案

類別：財經類　第1號

提案人：古總結
連署人：邱仁雄
連署人：王胡月麗

台東縣延平鄉民代表會第二十二屆第七次臨時會提案

案由	建請鄉公所於桃源村通往四維三姐妹露營區上方斜坡景觀台防護牆延長興建案。
說明	建請鄉公所協助興建辦理。
辦法	請鄉公所採納辦理。
審查意見	照案通過
決議	照審查意見通過

類別：財經類　第 2 號

提案人：余進坤
連署人：邱文俊
連署人：王胡月麗

台東縣延平鄉民代表會第二十二屆第七次臨時會提案

案由	建請鄉公所於永康村胡育山等人之農地農路舖設水泥路面案。
說明	一、此路面因尚未舖設水泥，每逢大雨致使路面泥濘及坑洞出現，為使農民耕作及用路人安全應儘速舖設改善。 二、聲請人：胡育山、胡仁義。 三、建請鄉公所協助舖設辦理。
辦法	請鄉公所採納辦理。
審查意見	照案通過
決議	照審查意見通過

類別：財經類　第 3 號

提案人：邱文俊
連署人：余進坤
連署人：鄭八郎

台東縣延平鄉民代表會第二十二屆第七次臨時會提案

案由	建請鄉公所於武陵村 1 鄰 7-2 號宅前排水溝修繕案。
說明	該排水溝裂縫過大滲水量多，造成長期積水孳生病媒蚊，為維護村民健康及環境衛生整潔，建請鄉公所協助改善。
辦法	請鄉公所採納辦理。
審查意見	照案通過
決議	照審查意見通過

類別：財經類　第 4 號

提案人：邱文俊
連署人：王胡月麗
連署人：余進坤

台東縣延平鄉民代表會第二十二屆第七次臨時會提案

案由	建請鄉公所於武陵村村民余立雄等人農地農路舖設水泥路面案。
說明	該農路每逢雨季時易積水產生泥濘，致使務農車輛通行不易，建請鄉公所協助鋪設水泥路面，以利農產運輸及人車通行。
辦法	請鄉公所採納辦理。
審查意見	照案通過
決議	照審查意見通過

類別：財經類　第 5 號

提案人：邱文俊
連署人：余進坤
連署人：鄭八郎

台東縣延平鄉民代表會第二十二屆第七次臨時會提案

案由	建請鄉公所於武陵村洪全佑等人之農地農路舖設水泥路面案。
說明	該農路每逢雨季時易積水產生泥濘，致使務農車輛通行不易，建請鄉公所協助鋪設水泥路面，以利農產運輸及人車通行。
辦法	請鄉公所採納辦理。
審查意見	照案通過
決議	照審查意見通過

類別：財經類　第 6 號

提案人：邱文俊
連署人：鄭八郎
連署人：余進坤

台東縣延平鄉民代表會第二十二屆第七次臨時會提案

案由	建請鄉公所於武陵村許鳳妹等人之農地農路鋪設水泥路面案。
說明	該農路每逢雨季時易積水產生泥濘，致使務農車輛通行不易，建請鄉公所協助鋪設水泥路面，以利農產運輸及人車通行。
辦法	請鄉公所採納辦理。
審查意見	照案通過
決議	照審查意見通過

類別：財經類　第 7 號

提案人：邱文俊
連署人：余進坤
連署人：王胡月麗

台東縣延平鄉民代表會第二十二屆第七次臨時會提案

案由	建請鄉公所於武陵村 5 鄰 88 號（古花玲）宅前設置減速墊及標示牌案。
說明	為維護村民及用路人之安全，建請鄉公所協助設置辦理。
辦法	請鄉公所採納辦理。
審查意見	照案通過
決議	照審查意見通過

類別：財經類　第 8 號

提案人：溫源田
連署人：邱仁雄
連署人：王胡月麗

台東縣延平鄉民代表會第二十二屆第七次臨時會提案

案由	建請鄉公所檢視鹿鳴村民胡仕銘宅旁農路（康源段 664 地號）修繕案。
說明	一、該路段多年前已舖設水泥路面，因土石滑落及大型機具進行災修時輾壓，導致路面損壞。 二、建請公所於協助重新舖設修繕，以利農民耕作通行。
辦法	請鄉公所採納辦理。
審查意見	照案通過
決議	照審查意見通過

類別：財經類　第 9 號

提案人：溫源田
連署人：王胡月麗
連署人：邱仁雄

台東縣延平鄉民代表會第二十二屆第七次臨時會提案

案由	建請鄉公所於紅葉村紅葉段 164-3 興建擋土牆案。
說明	一、該路段雨後常有落石掉落路面，造成用路人及行車安全之堪慮。 二、建請公所協助興建改善。
辦法	請鄉公所採納辦理。
審查意見	照案通過
決議	照審查意見通過

議案統計

臺東縣延平鄉民代表會第22屆第7次臨時會議決案分類統計表

件別 案別 數	鄉公所提案	代表提案	臨時動議	合計
主計				
人事				
秘書				
民政	4			4
財經	1	9		10
產觀	1			1
社服	1			1
幼兒園				
環保				
圖書	1			1
青發				
小計	8	9		17
備註				

議案執行

臺東縣延平鄉民代表會第22屆第6次臨時會議決案執行情形一覽表

類別	號次	提案代表	案題	鄉公所執行情形	備註
財經類	1	古總結	建請鄉公所於鸞山村會走路的樹興建擋土牆案。	依延平鄉公所113年3月01日延鄉財字第1130003137號函：本所先行錄案納入113年度工程研議辦理。	
財經類	2	古總結	建請鄉公所於桃源村鹿鳴部落胡月英等村民農地興建擋土牆案。	依延平鄉公所113年3月1日延鄉財字第1130003135號函：本所先行錄案納入113年工程研議辦理。	
財經類	3	古總結	建請鄉公所於桃源村傅松齡村民農地舖設水泥板橋案。	依延平鄉公所113年3月01日延鄉財字第1130003134號函：本所先行錄案納入113年工程研辦理。	
財經類	4	古總結	建請鄉公所於桃源村上里部落七里香步道出入口設置減速墊案。	依延平鄉公所113年3月01日延鄉財字第1130003133號函：本所先行錄案納入113年工程研議辦理。	
財經類	5	古總結	建請鄉公所於桃源村通往四維三姐妹露營區上方斜坡景觀台架設鐵網案。	依延平鄉公所113年3月01日延鄉財字第1130003136號函：本所先行錄案納入113年工程研議辦理。	

臺東縣延平鄉民代表會第22屆第6次臨時會議決案執行情形一覽表

類別	號次	提案代表	案題	鄉公所執行情形	備註
財經類	6	鄭八郎	建請鄉公所於鸞山村鸞山段739-1及739-2地號興建產業道路案。	依延平鄉公所113年3月01日延鄉財字第1130002657號函：本案先行錄案納入113年度工程研議辦理。	
財經類	7	余進坤	建請鄉公所於永康村村民邱銀海等人住宅前興建擋土牆案。	依延平鄉公所113年3月01日延鄉財字第1130003145號函：旨案於113年2月26日會勘結果將彙整資料，本所先行錄案研議辦理。	
財經類	8	邱文俊	建請鄉公所於武陵村丁美英宅前水溝新增水溝蓋案。	依延平鄉公所113年3月01日延鄉財字第1130003146號函：旨案於113年2月26日會勘結果將彙整資料，本所先行錄案研議辦理。	
秘書類	1	鄭八郎	建請鄉公所提報計畫修繕增建鸞山村下野部落活動中心風雨球場廁所案。	依延平鄉公所113年2月16日延鄉秘字第1130001870號函： 1、旨案為本鄉鸞山村（下野）南部落活動中心公共設施，為本鄉年度例行活動使用場地，該公共設施旁廁所設置年久無自來水設備致使活動使用較為不便，因用水所需必須申請申裝供水設備，又惟新設水源(水錶)位置坐落於本鄉鸞山段1067地號，經查係屬國有土地管理機關為原住民族委員會合先敘明。 2、惟本所產業觀課業已刻正辦理向原住民族委員會協助開立取得土地使用同意書，賡續辦理申裝自來水作業相關程序事宜。 3、綜上，本所將積極辦理水源(自來水錶裝設)併同該廁所設施設備裝修改善作業，免其村民辦理喜宴等相關活動無充足水源及設施老舊造成使用上諸多不便之窘境。	

臺東縣延平鄉民代表會第22屆第6次臨時會議決案執行情形一覽表

類別	號次	提案代表	案題	鄉公所執行情形	備註
民政類	1	鄭八郎	建請鄉公所提報計畫增建鸞山村中野部落活動中心籃球場遮雨棚案。	依延平鄉公所113年3月01日延鄉民字第1130003147號函： 1.經查中野部落活動中心籃球場為原住民族保留地，主管機關為原住民族委員會。 2.業請本所產觀課協助發文臺東縣政府辦理使用同意書之申請及土地移撥申請作業。	
產觀類	1	鄭八郎	建請鄉公所提報相關計畫於鸞山村卡里沙汗部落(下野東部落)鸞山段700地號等公有土地建構祭祀廣場部落驛站案。	依延平鄉公所113年3月01日延鄉產字第1130003143號函： 1.經旨揭案地現為國有原住民保留地，關於下野東部落建構傳統祭祀屋(廣場)乙事，經查本鄉鸞山村業有鸞山祭祀廣場可供公眾使用。 2.另辦理部落驛站(市集)等方式促銷本鄉鸞山村特有農產品並活絡地方產業乙事，本所業已提送旨揭案地之臺東縣公有原住民保留地土地使用權同意書申請文件送縣府備核，現縣府備核在案後，得依相關規定辦理部落驛站(市集)，以俾活絡地方產業經濟。	
財經類	1	邱文俊	建請鄉公所函轉水利會於武陵村江榮義等農地興設灌溉水溝案。	依延平鄉公所113年3月01日延鄉財字第1130003144號函：旨案於113年2月26日會勘結果將彙整資料，本所先行錄案研議辦理。	臨時動議
財經類	2	邱仁雄	建請鄉公所函於紅葉村胡志賢農地609-2號興設階梯案。	依延平鄉公所113年2月5日延鄉財字第1130001828號函：本案將先行入案研議後再行擇期會勘辦理。	臨時動議
財經類	3	邱仁雄	建請鄉公所於紅葉村新蓋槌球場興設圍籬案。	依延平鄉公所113年2月5日延鄉財字第1130001830號函：本案將先行入案研議後再行擇期會勘辦理。	臨時動議

交換意見

臺東縣延平鄉民代表會第22屆第7次臨時會
意見交換

時間：中華民國113年3月6日

古總結代表提問：

主席還有我們兩位秘書、鄉長，各課室課長、副座，我們的代表同仁大家早安，這邊也先講快要8號了，3月8號38節快樂，昨天下村考察，今日我們紅葉村跟桃源村有幾個小小的意見，這邊我們就當作討論啦齁、討論，首先我想請一下、請問一下鄉長，齁鄉長、鄉長早，我們上任以來就有顧問的這個編制嘛齁，我們本席、我們本會呢也尊重你，那發現齁！當然我們這邊講講就好，但我還是要公開跟你討論，麻煩你的顧問齁也要節制一下，就是有問題務必要跟你討論，而並不是橫向發展挑釁的言論(族語)，你們代表無能，我覺得這個很奇怪！你又在這個位子上、你又穿個背心，那到底你是、好！就像鄰長有問題你找、先找村長，而不是直接找誰講村長不好、不好，不是這樣子，所以這個部分你在顧問的、在未來的功能跟協助上，是不是可以再做調整，還是說我這邊是道聽塗說，還是目前是很好，你這邊有沒有什麼話要補充。

余光雄鄉長答覆：

主席、副主席、各位代表先生女士，我們秘書、兩位秘書、一位組員還有我們公所團隊同仁，那回應我們古代表所講的這個顧問的，這個目前近日發生的狀況，那小弟光雄也有耳聞啊，不過我們也是近日內一定也會再召開，那我們會加強我們的心理素質，那還有一些相關的我們的這個對外的說法，這樣子比較、比較一致性，不然的話，人家真的會就像如我們古代表所講得好像、好像是有一點捅簍子的感覺也不太好，給人家觀感是非常不好，這個部份我們會檢討，我們會近日內召開，謝謝提醒。

古總結代表提問：

好，謝謝鄉長，本席還是要再提示一下，他比較嚴重性的會影響到我們民心、鄉民、因為有些鄉民不知道這種狀況，你在外面一直散播有這些問題、甚至於造謠，會影響到我們鄉民的民心哪，有時候這個是很不太好的，我們在地很多的幹部有鄰長、也有村長，包含以致於你們的顧問，甚至於也有我們的各代表的自己的幕僚都有，但是我們在我們自己的幕僚我們都會很清楚，簡單來講沒有說，譬如邱代表的幕僚有20個，講的跟別人講的那個邱代表的都是好話、一樣的道理，所以我說奇怪你的顧問怎麼是…這個就有點怪怪的！所以我覺得說這個部分為什麼要提醒你，畢竟你是大家長，我相信這個顧問是你慎選出來的，那既然我們本會也尊重你，那希望說以後也要節制啦！並不是說我當了顧問我就可以為所欲為，這個好像又好像又覺得怪怪的；第二個這個要延續就是我們公部門齁，很多約聘人員啊、約聘人員，當然啊！有些人可能要走了齁，或者可能下個月或者可能今年、或者7月份，但是有聽過一日和尚、當一日和尚就要敲一天的鐘嘛，你不是說我要走了，我就開始這樣，我覺得、又覺得好像背後傷害到你，可是傷害到你沒有關係，也會影響到我們本會所有代表，認為說我們各代表是不是無能，怎麼公部門現在這個狀況了，那我想說你這個部分，麻煩鄉長務必要那個認真起來，包含你的那個約聘人員，所以你在你的約聘人

員，上一次跟你講過了，他進來之前務必要先簽約，只要發現有違規事項，或者怎麼樣的話你要依法處理，而並不是，反正我沒有受行政處分啊！齁反正我也沒有考績啊！我覺得這樣很不合理啦，那你是不是這個部份，你要不要再補充還是說你覺得就這樣子。

余光雄鄉長答覆：

再來回應我們古代表，這個我們臨時人員的部份，有一句話就是：請神容易送神難，那還好啦，我們目前的這個聘用制度齁，我們都會有加一個備取的，能夠備取到第三名是最好啦！啊我們這樣子的話，我們的總務單位庶務管理這個、這個區塊呢，就不會那麼那麼辛苦的一直在招生，那另外、另外這個部分這個素質的部分，真的我們在契約書真的也沒有明列這一條，啊能不能加我們還在參酌隔壁鄰居的，全國都是只有我們延平有這種行為考核這種違規。

古總結代表提問：

你再問一下那個法律顧問是不是有，因為我記得好像在、因為他是約聘人員嘛，是公部門他應該是要比照公部門這個部分來去，他雖然是沒有辦法我們講考績啦，然後，但是他可以做一個記點的部份啊，就像以前那個某個人齁他在外面散播謠言，結果呢，好！被記點之後呢，他下次要參加、再繼續參加什麼公部門的一些工作的時候，那個就可以納入、納入來考量了。

余光雄鄉長答覆：

這個建議很好，我們會參酌列入，謝謝。

古總結代表提問：

謝謝鄉長，因為為什麼這個部分還是要跟你在會議上跟你討論齁，因為公部門如果做了 100 分，我們代表呢就沾一下大概 60 分，啊如果說公部門做的不是很好，我們代表是罵得更慘，所以這個部分體諒一下，謝謝鄉長喔，OK 那接下來民政課長，呃今年有辦過春節了嘛齁，還有、還有什麼活動？就一個嘛齁。

民政課陳美芳課長答覆：

今年度嗎？今年度年初的晚會、然後主席盃，還有我們的小巨人，再來就是各村的春節活動。

古總結代表提問：

好，這個部分我要請妳回答的就是，各村齁、村長在執行這樣子的活動的時候，我本席直接問妳了齁！就一個點在春節的部分，沒關係！那一村辦得比較好？

民政課陳美芳課長答覆：

因為當天我有去桃源跟鸞山部分，其實那一天在我聽說是永康那邊比較熱絡啦，因為他們從下午開始活動到晚上，那參與的人數是最多的，那武陵村也很多人，只是因為臨時下雨齁，他們活動的、部分的活動是本來在戶外的，改到在籃球場那邊進行，那可能就是在永康那邊會是人數最多最熱鬧。

古總結代表提問：

上次本席有建議妳不是說，像他們鄉民參加活動最好有個簽到，有嗎？

民政課陳美芳課長答覆：

我們這次有做一個活動紀錄表，那我們請我們各課室的主管都有下去做一些評核。

古總結代表提問：
本席還是建議齁，就是要、還是要簽到，即便沒有簽到齁，可以的話我們就、你大概用請他用那個錄影齁錄影，這樣慢慢就知道說你的、我們參與人數這個部分啦，那妳還有沒回答我哪一村比較好？妳自己認為沒有關係。
民政課陳美芳課長答覆：
我覺得是永康村，因為據我的村幹事跟我回報說，永康村活動的內容最豐富。
古總結代表提問：
第二、第二呢？
民政課陳美芳課長答覆：
那第二個可能是桃源村，因為當天我在現場，當天其實他參與人數較去年比較多了。
民政課陳美芳課長答覆：
那第三是鸞山。
古總結代表提問：
好，那這個部分喔沒關係在公開已經講了，那妳們會後、以後這樣會檢討，你就好好的跟那個村長講，你們這次辦得活動，還是要有一個評比嘛，在你個人齁、在妳們公部門團隊所看到的，就這樣子喔！因為畢竟齁很多的經費，各地齁村長有不同的想法、不同的意見，那我們各村也有地方幹部啊，舉個例子，當然我們本村都希望說，經費再多一點再多一點，但是我們也要尊重紅葉村啊，一樣道理啊，紅葉村也有、也有代表們，他們會、也會守護當地的，所以這個部分妳務必要告訴他們，今年嘛已經就這樣決定，我們那個經費上，那就不要在這個後面又再很多的爭議，既然訂了先走看看、做看看，如果真的有什麼好方法，我們等到年度的時候、年底的時候，你們再討論要怎麼去做檢討、或是改進嘛，才剛剛開始又在那邊吵說經費不夠、經費不夠，這樣我們也是覺得這個部份我們也很清楚，這個就是我們已經定了嘛，好，這個、但是呢妳是課長，這個五個村的村長是交給妳，所以妳務必要在他們的心態上慢慢的教一下，好不好，課長。
民政課陳美芳課長答覆：
好，謝謝古代表。
古總結代表提問：
好，謝謝課長，好！主席謝謝。
王胡月麗代表提問：
主席、余副主席，鄉長、兩位秘書，代表會的同仁，各主管及我們代表會的同仁大家早，本席就誰是負責我們各村的那個監視器、要問誰？我們紅葉目前監視器有幾個？
民政課陳美芳課長答覆：
10 個。
王胡月麗代表提問：
10 個在哪裡？
民政課陳美芳課長答覆：
在妳那邊有一個嘛，然後在紅葉國小下方、還有永久屋，還有那個第 5 鄰那個

大彎頭那邊，還有第 4 鄰那個那邊的涼亭。
王胡月麗代表提問：
那個三立那邊嘛？那邊齁。
民政課陳美芳課長答覆：
那邊有一個。
王胡月麗代表提問：
啊我們餒？那個高朝枝那個地方有嗎？
民政課陳美芳課長答覆：
有一個在你那邊啊。
王胡月麗代表提問：
因為前幾天那個胡中強他們的釋迦被人家偷的時候，他說看那個監視器，它很像是只照這邊。
民政課陳美芳課長答覆：
鏡頭是指針對在往學校那邊方向。
王胡月麗代表提問：
對！沒有到這邊，是不是以後妳這樣那個是出入嘛，妳應該是兩方面要被照，因為他們照到這邊的時候，他沒有照到那個車子在那邊，因為他如果往那邊過去，當然他照不到這邊就沒有看到車子，所以那時候找不、查不出誰去偷他們的釋迦。
民政課陳美芳課長答覆：
因為最近幾天廠商是在處理各村的那個廣播的部份，那下禮拜他們會針對各村的監視器去做檢查，那一樣需求的部份，我們會請各村村幹事去跟村長那邊討論說，他們有那些需求我們會列入在裡面。
王胡月麗代表提問：
因為那個、就像那個第四鄰那個三立那一家跟那個高朝枝那邊，另外那個是路、出入嘛齁，妳應該那個兩邊都要照，因為他這樣進來在這邊偷的話就照不到，他偷這邊啊就照這邊、這邊找不到，應該重要的那個路段齁應該是兩面都要照，應該是這樣可以嗎？
民政課陳美芳課長答覆：
可以，可以增設。
王胡月麗代表提問：
好、好謝謝，因為目前想到的就這樣齁，好謝謝。
鄭八郎代表提問：
主席、兩位秘書，鄉長、鄉公所的課室主管，代表們大家午安，這邊有幾件事情想了解一下齁，就是我們鸞山目前幾個監視器？
民政課陳美芳課長答覆：
鸞山那邊大概有 12 個，加那個遠端的就有 12 個。
鄭八郎代表提問：
能看的。
民政課陳美芳課長答覆：
目前能看的只有一隻。

鄭八郎代表提問：
對嘛！所以說：我希望其他的就拿掉、不要，然後一年做一次，一年做一個也沒關係，就到時放在那個往卑南那個地方。
民政課陳美芳課長答覆：
往利吉的方向那邊。
鄭八郎代表提問：
就巴碧蓮以前那個、巴碧蓮的那個岔路，要不然就想辦法向…
民政課陳美芳課長答覆：
因為去年我記得鄭代表去年有提過。
鄭八郎代表提問：
對。
民政課陳美芳課長答覆：
然後廠商有去那邊現場看過，因為變成說拉的線他那邊住戶範圍太廣了，拉的線他會沒有…
鄭八郎代表提問：
只要那個路跟岔路，因為過年前那個我們那邊的也是被偷了那個山蘇(kaciacia)，去年也是這樣！你看每一年都這樣喔還得了，其他的就不要嘛，我就要求一年做一個就好了，向公路局那個嘛！來回都可以被照的地方，其他就不要啊，路口很重要。
民政課陳美芳課長答覆：
呃，可能一部份，因為我覺得這是觀念上面的一些還要再溝通啦！可能我們會跟警察單位那邊再做一些協調，因為畢竟出入口的部份是警察那邊是需要做一些確認的啦，不是單靠我們村辦這邊設備，因為我們沒有辦法滿足每一個路口都要放監視器。
鄭八郎代表提問：
沒有，我就要求那一個路口啊。
民政課陳美芳課長答覆：
我們會再討論。
鄭八郎代表提問：
其他的就不要了，拿掉沒有用啊！擺那邊也是多餘的。
民政課陳美芳課長答覆：
這樣子會變成東部落的也要設一些監視器，因為之前他們好像也有提過。
鄭八郎代表提問：
重點是我所說的嘛，進來的、出去的。
民政課陳美芳課長答覆：
好！這部份再協調一下。
鄭八郎代表提問：
好，好、麻煩一下。
民政課陳美芳課長答覆：
好 uninang。

鄭八郎代表提問：
好，請坐，第二個就是：五月份不是那個要全國布農運動會嘛齁，所以說我的要求可不可以不用發包吃的部份，我有參加過那個前年的去哪裡，南投還是高雄，哇！吃不好。
民政課陳美芳課長答覆：
因為其實我們人數、這次參加的人數非常多，而且天數也多，一定是會是超過15 萬所以這是規定的了，我們避免說圖利的嫌疑，所以我們還是採取發包的程序。
鄭八郎代表提問：
好！像就那個、那個我有吃過嘛，好像那個一般遊覽車就是多少一桌 2500 的那麼便宜，最起碼那個選手吃的好。
民政課陳美芳課長答覆：
這次我們會在我們的採購契約裡面，特別要求廠商要提供比較完善的午餐喔、晚餐跟早餐，這部份我們在要求。
鄭八郎代表提問：
好、好，那以上謝謝啦。
余進坤副主席提問：
主席、鄉長，課室主管、各位代表大家早安，本席這邊有幾件事情想要拿出來討論齁，啊我想要請問一下，我們今年的鳳梨盃是不是取消？這個要問？
產觀課紀博妃課長答覆：
主席、副主席，各位代表女士、先生，鄉長、兩位秘書、各課室同仁大家好，針對那個副座的這個問題啊，因為我們今年度的那個就是促銷鳳梨的那個型態，我們有做改變，對！然後槌球部分的，民政課之前就辦一個槌球，所以我們這邊就是，我們會以那個就是食農列車的那種來到的第四站，就是月亮祭，然後我們以小農市集的部分，然後另外在台東縣政府有一個快閃的那個波浪屋的那個櫃位，我們會去寫一個計畫，然後請就是在鳳梨產季的時候，我們進駐到哪裡去這樣，啊槌球部分，我們就這次在活動裡面就沒有列入了。
余進坤副主席提問：
就沒有列入？
產觀課紀博妃課長答覆：
對。
余進坤副主席提問：
那就是確定就是沒有鳳梨盃了。
產觀課紀博妃課長答覆：
對！我們今年是活動有沒…
余進坤副主席提問：
那鄉有沒有農特產的那個相關活動、其他活動？
產觀課紀博妃課長答覆：
有、有，就是在我們在七、八月的時候，我們配合那個台東縣政府，那個高台那邊的熱氣球，然後我們在武陵會開一個那個類似那個…

余進坤副主席提問：
我的意思是說沒有針對在鄉裡面辦，沒有？
產觀課紀博妃課長答覆：
有啊！就是在武陵啊，在武陵啦，對，在武陵。
余進坤副主席提問：
辦什麼？
產觀課紀博妃課長答覆：
就是以月亮祭，然後就是小農市集的部分，然後呈現。
余進坤副主席提問：
市集的部份。
產觀課紀博妃課長答覆：
對、對、對。
余進坤副主席提問：
我覺得因為、因為這個鳳梨盃齁，你們要改名也可以，可是一下子把這個活動齁取消掉，我覺的很可惜喔、很可惜，呃這個就是你們公所的決定嗎？
民政課陳美芳課長答覆：
因為這個部分，我們之前有跟產觀課那邊做一些溝通啦，因為他們在後面的時候會在武陵村那邊辦音樂祭嘛齁，音樂祭音樂的活動，那一天可能就是從下午的部分，我們會拉那個武陵國小那邊借場地，然後那邊就做一個小型的槌球賽，那目前事這樣規劃啦。
余進坤副主席提問：
我覺得農特產就是對外，妳講的一個音樂祭應該都是鄉內的人，鄉內的人不會來買你的農特產，不會啊！可是齁鄉公所已經決定怎麼做，那我們也尊重你們喔，那這個後果承擔，你們要自己要承擔喔，不要推到我們身上來說：我們把這個活動取消掉，不是這樣的一個、啊那個想法啦，是不是鄉長有什麼？
余光雄鄉長答覆：
是這樣啦齁，可能地點改變啊、地點改變，或者是我們再把它修回來拉到永康國小都沒關係，因為最主要是，啊因為以往我們也知道啦，我就直接講嗎？我上次定期會我們古代表有講，不要說老是只有推銷我們的鳳梨，因為我們的、我們的農特產是多元化的，包含苦茶油、還有什麼小農，所以說，我們是說用我們的食農列車，我們今年推動都是要食農列車，啊食農列車就是所謂的美食加小農，這兩個的組合就是食農列車是這樣，因為過去也有聽到很多聲音是說：為什麼我們只有關懷到我們的鳳梨班而已，啊為什麼別的班都沒有，所以我們的名稱就改變，啊當然地點也可以改回來，或者是在我們的親水公園也可以啦！啊只是說到時候我們再來喬，啊只是說場地我們會調整，因為基本上武陵也不是說不能辦，他後面目前主席他們在、時常這個打球的練習那個地方，也可以有三個場地左右，然後底下那個地方有用怪手壓一壓，也可以大概也差不多有三個場地左右了，啊加起來也差不多也是在六個到五個，這樣子的話推動看看，我們也是有一點嘗試啦是這樣！我們不一定要在桃源國中也是照輪了一下，啊這個活動一樣會有打槌球啦，不過不能再用鳳梨盃啦，啊鳳梨一定是有擺啦，不過我們不能再講鳳梨盃了，是改變而已啦這樣子，跟副座報告一下。

余進坤副主席提問：
對，我的意思就是說：活動如果可以的話繼續辦啊！然後不一定要用鳳梨盃啊，你可以把苦茶列在裡面啊，對不對？可可也可以列入在裡面啊，都可以啊，對不對？就是針對我們鄉的農特產來推銷嘛。
余光雄鄉長答覆：
沒錯、沒錯，是、是，是這樣的概念啦，目前是這樣子，好。
余進坤副主席提問：
我翻了、翻了那個預算書裡面都沒有編喔這些。
余光雄鄉長答覆：
這個部分跟民政課這邊會、民政課回應一下那個經費來源。
民政課陳美芳課長答覆：
我們經費來源都是在我們文教活動裡面、體育活動裡面項目 468 萬那個地方。
余進坤副主席提問：
好，那我了解了，那我也預祝啦！你們的改變可以成功，OK。
余光雄鄉長答覆：
好！謝謝、謝謝，到時候我們在市集齁，他的週邊一定有分我們的美食區跟我們的農特產集，這兩個方式來呈現給我們的選手或者是遊客這樣子，當然我們是希望把我們的景點，我也不能說那麼自私，武陵的部份我都沒有、沒有幫忙推銷，其實他們的親水公園也是一致公認的一個好地方，啊我們就看看能不能把一些人潮帶到武陵那邊，打響武陵的知名度是這樣子，這個不會變沒有啦！那個打球還是有，uninang 謝謝。
余進坤副主席提問：
uninang，第二個喔要討論的，民政課妳知不知道桃源村為什麼不在祭祀廣場辦射耳祭？
民政課陳美芳課長答覆：
這個部分，其實我們最近幾天都在跟村長那邊做協調，然後他們的原因是說：因為在祭祀廣場那邊的廣場的範圍比較小啦，他們做一些競賽活動的時候會比較不方便，然後，所以他們經過他們的幹部會議決議說：場地移到桃源國中，那我們之後的時候有跟村長這邊做協調部分是說：因為我們祭祀廣場他的用意就是說：我們各村辦理祭儀活動的時候，能夠使用那個場地，這樣子才有他的意義在啦，文化的意義在跟那個環境的氛圍在，所以昨天經過跟秘書、還有我們的隊長齁，還有我社區的理事長跟村長溝通之後，他們決定就是明天晚上 6 點，他們在桃源活動中心那邊召開就是全村性的針對射耳祭活動地點，要不要更改的部份做一個表決活動，所以我們明天晚上會在就是請各代表，如果你們有一些意見表示的話，也麻煩你們參加一下這個活動，就在明天晚上桃源活動中心，明天也是基層座談的時間。
余進坤副主席提問：
我是覺得啦齁！我們每年花那麼多錢在設置了，各村都有我們的祭祀廣場喔！祭祀廣場 malasdangia(射耳祭)，他的重點在儀式、儀式啊，santananm(祭骨)、mapakaun(祭祖)這個儀式，也沒有在傳統的我們的祭祀廣場裡面辦，好像怪怪的，有這些場域不用，反而拿到壘球場喔有一點怪怪的啦、怪怪的，那盡量是

可以協調好，那他提出來的意見讓我們可以協助、輔導我們的社區發展協會，往那個方向來改變啊，我們的祭祀廣場的部份，對不對？好不好？儘量啦。

余光雄鄉長答覆：

我補充一下，因為村長的疑點喔，我這樣歸類大概分兩點，第一點因為我們每次喔都會跟他講說：桃源村的人數最多，然後呢他就把這個、這個理由呢講說路途太遙遠，這個是問題，第二個是停車場不方便，真的是停車不方便，而且那個廁所有人會檢舉，上次有被檢舉過了，所以他就開始可能這個 2 點喔，可能就造成他的心裡的壓力，所以他可能就 naupacia tu(因此)鄰長可能就認為這個問題提出來，鄰長說啊乾脆不要去啦就在這邊，但是呢我也認同副座、還有幾個代表的想法，因為編了這個預算就是要做嘛，啊不然的話就不要編，不然那個就是蚊子館嘛，這樣對地方也沒有什麼發展啊、沒有意義啊！我們每年編這個那個祭祀屋的修繕費就沒有這個意思了啊，啊但是呢，同樣的非常的也不尊重到我這邊，因為你等於是打三個臉，第一個是我、第二個廣文，第三個是胡榮典老鄉長是這樣子，把我們的臉都打下去了，那我們當然都、所以昨天我們就即刻責成一個緊急應變小組，那這個聲音我們要趕快去消彌，那我們就請老隊長、還有我們的秘書跟民政課長跟理事長，針對這個問題大家做一個研究一下，不然的話，每一村有樣學樣，大家以後就不要在那邊辦，那這樣的話造成、變成我們的鄉親的對立面又要開始了，這個、這個族群又要開始仇恨的開始又來了，所以我們也不希望這樣，所以我們就好好的去，希望明天的表決能夠贊成到蝴蝶谷的多數，我是希望是這樣子一個結果啦，希望大家都以後就不要，所以我明年我們會跟村長講，要辦喔我們要指定，尤其是文化祭典的部份，我們要指定地點了，不要讓人、不要讓他們表決了，就是這樣，這部份我們的 lose 掉了，因為第一次嘛沒有經驗，所以這一次民政課長有經驗了，她明年就會交待了，是這樣跟各位代表說聲抱歉啦，uninang 謝謝。

余進坤副主席提問：

好，ok！謝謝課長，adi(那個)我們的觀光景點的維護是哪一個課室？你啊！把我們那個永康村的入口意像也列入維護你們那個項目裡面去嘛，saduan ku(我看)都沒有人在去整理。

青年發展所胡克穩所長答覆：

好，是新做的那個入口意像那邊？

余進坤副主席提問：

對、對、對。

青年發展所胡克穩所長答覆：

好，是那個雜草的部分太高了。

余進坤副主席提問：

對、對，雜草太長了。

青年發展所胡克穩所長答覆：

好，那我再找相關單位幫忙過去處理一下。

余進坤副主席提問：

好 OK，好 uninang(謝謝)謝謝主席。

溫源田代表提問：

謝謝主席，鄉長、各課室主管還有代表會同仁大家早，早安，那今天呢藉由這個交換意見喔，有幾個想跟公所啊我們一起來做一個分享齁，那首先呢我想說：是不是可以提這個書面的啦，用書面的就好了，因為這個東西茲事體大齁，需要的資訊很多，就是：是不是可以針對紅葉溫泉的合約齁，我們再來做一個書面的報告給每一位代表能夠看到齁，那主要呢像我們從今年底開始要做這個發電了啦，秘書你坐著，我就是把這個可以、希望可以做一個專案的、齁專案的，然後我們開始發電了，那我們在今年、我們預期裡面，當他們對外宣稱說：當他們對外宣稱說：這個每一年是沒有、沒有發電是 150 萬，有發電是 200 萬的時候，我們實際得到的金額是多少錢？在我們的公所齁，然後再來就是我們在合約裡面呢，我們也是說：每一年都會有一個評審的機制嘛，齁我們每一年都會有一個評審的機制，然後我們的合約 9 年跟 9 年，9 年加 9 年，建物是 9 年、土地是 22 年的時候，當這個 9 年、第二個 9 年是要在第幾年的時候做一個評分標準，我記得在上一次的時候是說在第一年的第一個 9 年的第四年齁，就要決定台泥有沒有第二個 9 年了，齁在這個部分呢，因為這個可能會花比較多時間，然後花比較多時間，所以，那這個裡面呢希望可以能夠做相關的討論，那昨天呢也問了那個研考後，啊因為當、當就是上一次定期、定期會秘書室這邊提供的資料有少一頁啦，齁有少一頁也一併來做一個補齊，那針對於紅葉部落的咨商會議裡面他們所討論的，那我們之所以要提、之所以要能夠了解，不是因為看他們賺錢給我們分很少，因為我覺得在這樣子的一個地熱跟這樣子的一個產業跟企業裡面，這個是一個互相幫忙的，是在一個信任的機制裡面，但是在合約裡面呢、在合約的裡面我們是不是公所團隊也能夠帶著、齁帶著這樣子的一個努力、能夠跟台泥能夠爭取更多合理的這樣子的一個補償的費用，或者是說這個合約的這個租金等等的啦，所以針對這個紅葉溫泉；然後再來、再來他們今年、他們今年年底開始發電的時候，意思就是說：他還是會有一個發電的機組在那邊，當有那個機組、發電的機組落在那個土地上面的時候，那個土地是不是要做土地的相關的變更，齁所以這個幾個呢，希望公所的團隊能夠在有時間的時候，能夠來做這樣子的一個專案，能夠讓紅葉溫泉喔，大家都能夠很了解、很清楚，因為這個是一個指標，不管齁、不管這個原民會齁，不管是這個地熱，不管是等等的這個是我們的指標啊！這個也是讓台灣看到延平的一個方法之一啦，所以這個部份，那第二個呢：在這個鸞山湖，近來、近來這個媒體報導這個外來種等等的這個問題呢，也希望把公所這邊一併做一個書面的這樣子的一專案報告，可以齁？就是有一個、那個有一個報導，你們沒有看到那個報導？就是講那個鸞山湖的，有一個、有一個、有一個專家啦，沒關係！你們到時候再問一下幕僚齁，在這個、他在這個類似這個天下還是獨立論談裡面，有這樣子的一個外來的這個部分齁，好，然後呢，有幾個然後也想請教一下民政課長，課長早。

民政課陳美芳課長答覆：

代表早。

溫源田代表提問：

我想問請教一下喔，我們現在這個補助捐助齁，是一個單位、一個活動 2 萬嗎？

民政課陳美芳課長答覆：
不是！是算年度裡面，一個單位向我們公所申請最高合計只能 2 萬塊。
温源田代表提問：
好，所以如果說桃源國小、然後温代表 2 萬，桃源國小下一次辦什麼活動，還可不可以跟其他代表申請？
民政課陳美芳課長答覆：
不行。
温源田代表提問：
好，不行！那跟公所餒？
民政課陳美芳課長答覆：
除非是我們委託他們辦一些活動的話，可以用委託的方式。
温源田代表提問：
所以如果說：我們代表會的 coda (額度)也是公所給的嘛，那如果說：温代表桃源國小 2 萬梭哈了，那公所在這個一整個年度不行喔。
民政課陳美芳課長答覆：
對。
温源田代表提問：
ok，好，那這個我了解了，謝謝、請坐！啊然後還有幾個、還有幾個建議啦齁，就是我們在下一次如果沒有意外的話，應該是定期會，齁那這個定期會呢，五月、六月不管，我們公所的新的改制改組，也從六月開始啟動嘛，那針對這個部分，我們定期會有 12 天的時間，我期待、我希望我要求公所團隊齁，可以針對在這個上半年裡面，我們辦理什麼的活動、經費，然後跟這個動支的情形，跟我們下半年度我們要辦理什麼樣子的活動，我們可以做一個充分的了解，齁像剛才我們副座也有提嘛，根據這樣子的啊！其實我們產觀課這邊也有做一個很詳盡的齁，做一個詳盡的預備，但是在這個沒有充分溝通的時候，會造成資訊的落差，那與其這樣子，我們在每一年的定期會裡面，就是形影流水的報告那個工作項目之餘喔，我們是不是我們能夠透過這個定期會呢，做一個好好的一個討論哪，這個部分讓我們在這個定期會裡面，我們知道這個半年裡面我們做什麼，我們接下來的半年我們要做什麼，那這個對於我們在這個部落裡面、在鄉親的詢問裡面，我們才知道大概的方向是要哪裡走的，那也不會讓、以致於也不會讓其他有心人士齁，做這樣子的見縫插針等等的，那再來還有一個建議就是說：我們現在這個全布農喔，我們在網路上教練群組，我們看到的承辦喔，好像是嚮名嘛齁，那他是主要的承辦呢，還是他是就是、他有沒有其他的協助他，因為我的意思是說：他上一次的時候，他很盡責在這個海端的時候，但是我們、他是我們桃源的這個村幹事嘛，他早早 4 點多、5 點多起來，他就買早餐給那個選手等等的，那他這一次如果他是承辦的時候，我希望也能夠給他更多旁邊的人做一個協助，要不然他們在問問題的時候，或者是說他們在提一些他大概會覺得莫名其妙的時候，有一個人或者是有主管可以給他一個授權，讓他能夠來做一個回應啊這個部分，因為接下來這個全布農喔！我們都知道都會產生很多的各式各樣的民怨也好，或者是建議也好啦，好。

溫源田代表提問：
最後一個：我想要請教的是圖書館的館長，館長早安，我們有看到這個三月份齁，我們這個圖書館的那個巡迴的這個部分，那我想要請教的是，我們後來這個人力現在晚上都有開了嗎？還是還沒有？
圖書館余桂榕館長答覆：
大家早安，目前是還沒有。
溫源田代表提問：
還沒有，這個預計要到什麼時候晚上才會開館？
圖書館余桂榕館長答覆：
目前就人力的部份。
溫源田代表提問：
對。
圖書館余桂榕館長答覆：
有跟、在鄉務會議的時候有報告。
溫源田代表提問：
好。
圖書館余桂榕館長答覆：
有在那個勞動部的一個計畫裡面，在引導我們怎麼寫計畫這樣子。
溫源田代表提問：
好，那所以預期會到 6 月、還是 7 月都會維持這個現狀。
圖書館余桂榕館長答覆：
不是。
溫源田代表提問：
還是 8 月、還是幾月不一定。
圖書館余桂榕館長答覆：
目前是這樣子。
溫源田代表提問：
大概會到幾月？年底？
圖書館余桂榕館長答覆：
不確定。
溫源田代表提問：
不確定齁，那我這邊提供、給鄉長提供一個建議啦齁，因為書本喔！他就是一個降落傘，我們今天我們這個圖書館新增了這麼多優質的雜誌，提供這麼樣好的環境讓鄉親來的時候，可是我們晚上沒有開，然後呢，我們白天的時間呢，這個沒有對錯，只是說因為我們既有的人力、既有的資源裡面，我們怎麼樣子可以更妥善，那白天的時間呢，我們的圖書車是到各學校去巡迴，那我們的國小、我們的學校裡面，他是不是本來就有圖書館的，如果說我們鄉公所替他們擔了這樣子的一個責任，或是擔了這樣子的一個的時候，他們的圖書館的使用率可能就會降低，那相對的我們鄉親使用圖書館的權利也會被剝奪，然後那在這個部分，是不是我們在這個時間裡面，要不然我們今天這個雜誌，白天我們有圖書車的，啊可是白天大家可能上班，大家可能想要進修，大家可能想要有

一個好的休閒方式、休閒娛樂活動的時候，就相對的被剝奪了啦！所以在這個部分喔，也希望能夠在這個鄉務會議裡面的時候，我們就現在的資源、就現在的人力，我們能夠做什麼樣子的一個調整，讓更多人能夠使用到這個圖書館，謝謝館長，謝謝，謝謝主席。

温源田代表提問：

對不起！還有一個，那個人事，哇！難過呢，我們什麼時候那個、最近有沒有離職的？

人事室吳姝芳主任答覆：

最近離職的，那我就不一一禮貌稱呼了，最近離職的是怡珍。

温源田代表提問：

喔！怡珍啊。

人事室吳姝芳主任答覆：

對。

温源田代表提問：

啊接下來是不是還有很多？

人事室吳姝芳主任答覆：

接下來是不是很多？

温源田代表提問：

就像我們剛才古代表講的做一天和尚敲一天鐘，你就要跟標哥巡迴就是要熱絡嗎、啊熱絡我們在這個裡面，該不會是因為每個月一次做早操，你就不想、你想要調職了吧。

人事室吳姝芳主任答覆：

啊是我嗎！

温源田代表提問：

我說不會因為每天每個月一次做早操，你就想要調走齁。

人事室吳姝芳主任答覆：

沒有啦、沒有。

温源田代表提問：

沒有啦，好、好啦，祝福妳啦。

人事室吳姝芳主任答覆：

好，謝謝代表。

温源田代表提問：

請坐，謝謝主席。

邱仁雄代表提問：

主席、鄉長，兩位秘書、各課室主管以及代表大家早，那個本來不想問了啦，還是問一下鄉長，敲一下鄉長，才第三個月而已嘛，今年度你的預算都發揮到淋漓盡致齁，應該是不是我們錢給的太多，活動就拆開來辦理，你看一個球類活動你分兩個，還叫一個不是特助的出來講話，齁不是特助還出來講話哦，所以你的情資也不對，所以大家討論啦齁，既然預算給你了，還有之前有講過嘛，你要辦一個活動要知會一下我們代表會嘛，第一個：那個活動中心所有的設備，來！陳課長齊全了嗎？

民政課陳美芳課長答覆：
活動中心哪些設備？
邱仁雄代表提問：
計分板啊、體育館啊、體育館啊，計分板、廚房。
民政課陳美芳課長答覆：
跟代表們報告一下，就是預計本來是 3 月底到 4 月初我們的計分看板會進駐，會進場施做，那後續的我們做那個我們的看板，因為現在他體育管內部廠商贈送的那個計分板其實是不太能夠使用的，所以我們後續會再增加一些。
邱仁雄代表提問：
對啊！像這種情形是不是鄉長急著要開館齁，開那個開幕儀式，像你這種你要幕僚啊你要跟鄉長講，是不是整體規劃好了才呈現給人家、人民去看，給有幫忙處理過的人來看是不是比較適當，啊球類比賽，你可以用任何一個節慶下去去辦啊，啊館場就整個館、廚房也沒有，廚房弄好了沒有？還沒嘛！最起碼要喝酒的地方要有廚房啊，對不對？只有採購而已嘛，是不是那就算了，怎麼又搞一個一天的那個活動排球、壯排，當初古代表提案嘛，像那個壯排那個沒有用的不會得名的，像什麼壯籃、壯排那個不會得名的去幹嘛，全國布農去幹嘛，你們也答應了今年又排進去了，排進去就算了，希望這次如果成績不好啊，下次就給他列入刪掉了啦，你們的公所職員啊，每天都、每個月齁只有忙著辦活動，忙到心情壓力不好，所內就爭吵，心情不好跑去卡拉 ok 又被人家打，對不對？所以鄉長要注意喔，那個鄉公所裡面的那個、那個人員要安撫一下，每個幾乎每個月都在辦活動，你看明天又要基層座談，其他的又要加班了，對不對？是不是適度調整一下，還有承辦人喔！不一定找一個承辦人嘛，每次都是他，他當然很累啊，當然壓力重就影響他的情緒啊，還有那個、鄉長你坐下，你等下再回答，還有那個陳課長我們那個補、我們給村的錢喔，希望你這一次基層座談的時候跟村民、各個村村民談、講一下，我們預算已經編給各村了，不是說不要跟我們代表要，四大項不要跟我要，其他項目我們會給，你們編了桃源村也編 20 萬這次射耳祭，紅葉村也編 20 萬射耳祭，20 萬辦不了一個射耳祭嗎？一個村呢，以前余副座當村長的時候 6 萬塊就辦了，比辦那個 10 幾萬還熱鬧，所以你這個要去宣導一下，每個村幹事都跟我們要，我說奇怪已經編了為什麼還跟我們要，希望你那個，好，課長請坐。
民政課陳美芳課長答覆：
好，謝謝。
邱仁雄代表提問：
人事妳好。
人事室吳姝芳主任答覆：
代表好。
邱仁雄代表提問：
還有幾次可以看到妳。
人事室吳姝芳主任答覆：
6 月 1 號，一直到 6 月 1 號。

邱仁雄代表提問：
到 6 月 1 號，我們都知道妳要調走，還有因為最近公所裡面那個人事異動很大齁。
人事室吳姝芳主任答覆：
對。
邱仁雄代表提問：
啊補進來的那個約僱人員齁，是不是有一個標準啊。
人事室吳姝芳主任答覆：
是約聘僱人員嗎？
邱仁雄代表提問：
約聘僱啊、還是臨時的都可以。
人事室吳姝芳主任答覆：
臨時人員的部分是總務單位。
邱仁雄代表提問：
總務單位。
人事室吳姝芳主任答覆：
針對約聘僱人員的部分是嗎？
邱仁雄代表提問：
是不是有規定那個有酒駕的不能來。
人事室吳姝芳主任答覆：
約聘僱人員目前沒有酒駕的情形。
邱仁雄代表提問：
不是，先決條件是不是不能有酒駕？
人事室吳姝芳主任答覆：
當然不能有酒駕情形啊。
邱仁雄代表提問：
不能有酒駕的情形，不能有不良紀錄吧。
人事室吳姝芳主任答覆：
要、你說那個之前他有沒有這種情形，就是酒駕情形這樣是嗎？但是在徵選上面，可能在甄選上面應該是沒有這一個規定啊。
邱仁雄代表提問：
啊有去進修的呢？
人事室吳姝芳主任答覆：
進修什麼？
邱仁雄代表提問：
有被關過的。
人事室吳姝芳主任答覆：
當然我們在遴選上面的話，我們可以那個啊，就是可以挑選啊，我們不一定要用這樣的人，對。
邱仁雄代表提問：
那意思不能用就對了。

人事室吳姝芳主任答覆：
就是在篩選上面，我們可以那個啊。
邱仁雄代表提問：
但是去進修他有分嘛！只要不要是違反性自主的啦、詐欺的了啦，應該都可以列入、納入啊，因為他的進去的選項不一定是壞的啊。
人事室吳姝芳主任答覆：
對。
邱仁雄代表提問：
是不是，就像我被冤枉的，好，人事請坐下。
邱仁雄代表提問：
還有那個陳課長，那個、那個松楓橋前面那一段喔，那個水溝前面不是會積水，那個是我們可以處理的嗎？還是要報縣府？
財經課陳選合課長答覆：
在這裡就不禮貌稱呼鶚，這部份我等一下會後過去看一下鶚，假如說我們公所能夠處理喔我們來處理。
邱仁雄代表提問：
他後面那一段是塞住的、是沒有通的，沒有通啊！因為他有做一個截水溝嘛，截水溝前面會淹水，啊後面那一段是沒有打通的，你去看一下。
財經課陳選合課長答覆：
因為喔！因為這個他是屬於縣管鄉道啦，原則上小的、只要說小的問題公所能夠處理就會處理，假如說不能處理那就轉報縣政府，因為這畢竟是個縣政府有在列管的部份，啊這部份現場會勘一下，看怎麼處理比較妥當一點，假如說小的經費公所能夠把它修復或者是打通喔，就比較好一點，假如說有、沒有辦法做打通，還是有一些通水的疑慮鶚，牽涉到還是周遭的這個水保問題，這部份我們再請縣政府的部落科再去做一個詳細的規劃，現場會過去看。
邱仁雄代表提問：
好，好請坐下。
邱仁雄代表提問：
那個博妃課長，那個胡飛雄那個案件處理到怎樣？
產觀課紀博妃課長答覆：
報告邱代表，那個我們現在是已經到那個地政事務所，對，然後等他們就是、因為之前他們用假分割的方式，然後現在等已經送件了，然後等他們增分割成果報告圖下來，我們就可以做後續的那個土地補償的部分。
邱仁雄代表提問：
好，謝謝；來鄉長換你，你講一下嘛、你的心聲嘛，你的整個公所人員。
余光雄鄉長答覆：
這個部份因為、好啦！我們就講人性這個區塊啦鶚，也有虛偽的、也有真誠的啦，他進來他的動機在哪裡我就不知道，因為他可以用假的謊言，不要說以為說升等了，利用完了我這邊的職務啦然後又調走，很多人都這樣玩，不是說只有我們公所，公務人員的心態也都是如此，都會多一事不如少一事，啊現在、啊現在的大環境，公務人員也不是鐵飯碗，人員的進補啊！其實是國家考試，

目前來講都偏低，他已經不在有光環了，啊很多人都比較傾向於其他的產業，那所以說相對的進來的素質都不是特別的優，這個樣子，那至於說加班的問題，那我們也有當過公務人員，那我們在以前承受這麼大壓力的時候，我們也沒有講話，誰來幫我們講話？沒有，當公務人員你就是心裡上要準備，你本來就是為人民服務的啊，你不是來這邊吹冷氣的，對不對！那為什麼要這樣的心態我也搞不懂，那你既然連這個小的、我們這個山地鄉、延平鄉是台東縣人家最喜歡來的地方，我也不敢諱言、我也沒有罵過我的同仁啊，到目前為止都沒有，該給他們的福利我也都有給啊，啊我也不曉得為什麼他們要一直不斷的要離開，啊一直很多的理由，當然生涯規劃啊！媽媽怎樣、兒子又怎樣，女兒又怎樣一大堆的理由，那我當然會尊重，啊但是呢，坦白講：他只要一調動那個業務一定會停擺，啊相對的另外一個人、一個職員一定要幫他承擔，所以說一個研考，所以說剛剛溫代表其實我很緊張這個問題，這個地熱這個區塊，光這個搞一個地熱就已經走掉了兩個研考了，啊前面的總務也死掉了，已經死掉了那個什麼峰永喔，可見這個地熱這個問題真的不是地方公務人員也可以承受的，那個真的是一定要請這個屬於工研院啊這種有相關、相關技術面的人員才可以擔任，所以說現在問題來了啊，這個問題現在我們也有民眾的壓力啊，像我們溫代表所講的問題很多，但是呢像秘書也要承擔這一點部份，因為我給他一個任務，啊這個研考呢三不五時就調走，三不五時就調走，啊永遠都擺不平，啊這個、現在呢又要叫他讀那厚厚的那一本合約書，啊當初的立約精神在哪裡，每一條文字都是文字陷阱，所以我們也是很緊張這個區塊，但是呢，我跟秘書我們兩個其實研究、也有研究過了，我大概已經知道有些幾個是有瑕疵的、有瑕疵的，我們打算要怎麼處理他，然後怎麼跟我們民眾、怎麼跟我們未來的鄉親做一個交代等等，我們也是在擦屁股啊、是真的，那回頭過來我們現在的公務人員人進來就是不外乎有兩個、兩個現象可以處理，第一個是外補，就是請那個公開徵才就是有考上有資格的，但是、但是呢我這樣一看都是乙等丙等、乙等丙等的，啊我要那種人來進來幹麼，因為表示他在那邊單位可能就是不是很好嘛，表現不是很積極，沒有那個敬業態度;第二個就是職代，啊職代就是一做差不多做到 5.6 個月，或者做到年底又要那個我們報考試缺，他一進來當然可以綁約 3 年，但是呢 3 年也有風險啊，啊萬一碰到他那個、那個、那個扶不起的阿斗那種怎麼辦？我連用都不能用的那種怎麼辦呢？我們公所不是沒有，大家代表應該也心知肚明啊，萬一我碰到那種沒有經過社會歷練，也不會懂的社交，也不會工作，就擺爛那種的我也，那種的我也沒辦法，喔我也不能把他趕走啊，我每年給他乙等，我坦白講他的人就會跑過來找我、來殺我了，是這樣子的，我們也有管理上的這個困難，真的我們也是很誠懇跟代表講，我們都該做的我們都已經做了啦，啊我相信我這些幕僚、目前的團隊都很優質，他們也沒有給我抱怨，也沒有跟我講這個懈怠，包含我的所長斷腿他也來上班，他也是為了這個活動他也很努力，很難過啦！其實因為我本身也是公務人員，我也不喜歡這樣對待他們，但是、但是也有很多事情，奇奇怪怪的事情都會發生啊！啊我只能說、算說我只能盡力啦，算我倒楣這樣子，我也希望下次的人員進來能夠跟我交心，來到延平其實、服務其實是一間很快樂很幸福的單位啦，因為我們該有的山地加給都有，而且我們這邊的業務量，其實也不比別的單位

重啦，其實講難聽一點，我們人口數才 3500 人，真的啦，你不要跑去那個什麼台東市那種、還有板橋市那種，一個里就 6 仟個人、1 萬個人那種的，對不對？你還嫌什麼呢，我真得搞不懂還嫌什麼？謝謝啦。

邱仁雄代表提問：

好，那個鄉長就好好照顧一下公所的人，壓力啦、情緒啦！齁就好好照顧一下，鄉長請坐。

邱仁雄代表提問：

那個我問一下那個 228 是誰辦的？我問你喔，延平鄉的 228 的受難者有幾位？

青年發展所胡克穩所長答覆：

剛好邱代表提到這個問題，那其實剛好我們在辦這活動的時候，其實鄉內有民眾有跟我們說，其實我們都沒有採集到鄉內有關於 228 這個部分的歷史上一些故事，然後這邊也跟代表說明其實 228 只是我們今年的文化系列的活動之一，那包含下半年度其實我們會所謂的出版，所謂的鄉內 228 故事的那個部分的採集的史料，因為剛好有民眾有把資料提供給正宏，對！然後我們也是希望透過這樣子的論壇的一個，能夠補足在我們 228 就是延平鄉以鄉民自己的角度去看待這一次挑戰路線的一個所謂的文化的一個相關的歷史記憶，那也感謝代表提出這樣的一個…

邱仁雄代表提問：

不是！我們的疑問是，地方的問題，第一個時間：這個活動不一定用到 228 嘛，文化的東西你可以用在原住民日啊！齁用在我們自己布農族日啊，健行也可以啊，對不對？為什麼用在 228，啊 228 對延平鄉來講是對立的啊，齁而且馬來盛 Makili 齁他自稱是卑南王啊，但是看不出來他是哪個王，是王八蛋的王、還是國王的王我也不知道啦！而且辦的地方是從卑南走到我們延平，啊走到延平為什麼放在蔡文豪那邊？現在人家的質疑是這個，說難聽一點紅葉村本來就是卑南族的傳統領域，這個是事實，啊為什麼不以卑南族去主辦就好，為什麼我們延平去主辦呢？跟我們一點相關都沒有。

青年發展所胡克穩所長答覆：

好。

邱仁雄代表提問：

是質疑在這一點啊！以後辦這種活動我們當然是說樂觀其成，文化活動我們樂觀其成，但是第一個地點跟人的問題啊，齁就像你現在辦、辦在白布農那邊，那個溫源田跟那個古代表就發飆了，是不是？鄉長是還會叫他起來講話啦。

青年發展所胡克穩所長答覆：

好，謝謝。

邱仁雄代表提問：

就這樣就一個建議啦，時間點最主要還有什麼還有立碑喔，那個、那個東西是廢物放在那邊，那個、那個哪裡是碑。

青年發展所胡克穩所長答覆：

好。

邱仁雄代表提問：

所以以後這種東西要審慎一下啊。

青年發展所胡克穩所長答覆：
好、是。
邱仁雄代表提問：
謝謝。
青年發展所胡克穩所長答覆：
謝謝邱代表。
邱仁雄代表提問：
好，謝謝主席。
余進坤副主席提問：
謝謝主席，本席第二次發言，我想請問一下我們的廁所的、永康祭祀廣場廁所的規劃進行的怎樣？
財經課陳選合課長答覆：
這個廁所的部分，我們在去年已經把去年的規劃案，整個都已經送到這個縣政府，以及原民會做一個測設的一個結案，因為今年度的預算剛開始，現在就我有跟鄉長報告過了齁，希望這個鄉長跟原民會的長官、還有立委做一個爭取啦！因為這個測設、測設都已經完成了，只要他們這個經費核定完之後，我們就發包了。
余進坤副主席提問：
那個永康祭祀廣場的水保的部分也麻煩。
財經課陳選合課長答覆：
啊那個永康的部分，是下面那個停車場的部份？
余進坤副主席提問：
對、對。
財經課陳選合課長答覆：
那停車場部份，我們在去年也報到縣政府那邊了，啊他有說要做一個生態檢核的一個、一個調查，啊我們也做完畢了，也發到原民會那邊了，我的副本也跟鄉長報告過了，到時候看我們有空去北上的時候，再請立委幫忙，看是不是能夠盡快的核定，我們的計畫都做好都送上原民會那邊。
余進坤副主席提問：
好，那我們、還有一個問題，我們的自來水的回饋金什麼時候可以運做？
財經課陳選合課長答覆：
自來水的回饋金在去年也都開完會、都審議完了，啊我們在去年都已經、會核定啦，我希望、我再去追蹤一下哪時候就對了，
余進坤副主席提問：
對啊，不要又拖拖拖到下半年，又來不及了。
財經課陳選合課長答覆：
那個去年那個、我們去年該辦的、該做的都送上去了，現在就都等上面公文下來，我們就馬上再做處理。
余進坤副主席提問：
好，要追蹤一下。

財經課陳選合課長答覆：
好，是、是。
余進坤副主席提問：
好不好？
財經課陳選合課長答覆：
是，追蹤看怎樣再跟副主席回報。
余進坤副主席提問：
好，謝謝主席，uninang(謝謝)。
王胡月麗代表提問：
好、主席好，我請問一下我們的民政課，現在不是我們公所、那是什麼叫做我們的山地服飾、什麼時候開始要怎麼、怎麼登記？是有限人數嗎？
民政課陳美芳課長答覆：
我們今年度第一次實施，就是我們原住民的傳統服飾的一些補助，那有分男女生喔，從今年、其實現在就可以開始申請了、到年底啦齁，可是期程是定在 11 月 30 號，然後有分男女生的部分，就是男生有分電繡跟手工繡，然後電繡的部份是 5000 塊、嗯是 2500，然後手工繡是 5000 塊，那女生的部分是手工繡是 4000，那電繡的部份是 2000。
王胡月麗代表提問：
你說男的 2500
民政課陳美芳課長答覆：
電繡。
王胡月麗代表提問：
電繡 2500。
民政課陳美芳課長答覆：
我們分電繡跟手工繡。
王胡月麗代表提問：
手工繡是 5000。
民政課陳美芳課長答覆：
對。
王胡月麗代表提問：
那個是男的。
民政課陳美芳課長答覆：
男的。
王胡月麗代表提問：
啊女的呢？
民政課陳美芳課長答覆：
4000，手工繡是 4000。
王胡月麗代表提問：
手工 4000，電繡。
民政課陳美芳課長答覆：
電繡 2000。

王胡月麗代表提問：
2000，啊這個妳說到 11 月是…
民政課陳美芳課長答覆：
11 月 30 號。
王胡月麗代表提問：
登記。
民政課陳美芳課長答覆：
不是，申請。
王胡月麗代表提問：
申請。
民政課陳美芳課長答覆：
對！
王胡月麗代表提問：
然後人數有限嗎？
民政課陳美芳課長答覆：
我們看預算，如果預算用完的話，就是沒有辦法再受理了，就變成明年度再做申請。
王胡月麗代表提問：
就今年開始，就是現在可以開始。
民政課陳美芳課長答覆：
可以申請了。
王胡月麗代表提問：
申請。
民政課陳美芳課長答覆：
因為我們在技藝班的群組上面都有公告了，所以部份的，像武陵班的這次他們就有做傳統服飾，他們就搭配這個獎補助，可能後續他們就會陸陸續續送件，那這次的部分就是因為我們為了說：讓我們鄉裡面的手工藝的一些工作者，或是我們的技藝班能夠配合這個部份，所以我們在規定上面你可以把縫好的布條，然後交給我們的班員去做組合，那這樣子班員他可以賺那個工錢。
王胡月麗代表提問：
那個手工是要自己繡嘛齁？
民政課陳美芳課長答覆：
對！手工的部份就是手工繡的，他跟電繡是不一樣的。
王胡月麗代表提問：
這個錢是你們補助。
民政課陳美芳課長答覆：
不是補助，材料我們不補助，我們只補助就是你的成品出來之後，民眾向我們公所申請的經費就是 5000 或是 4000 或是 2500、2000 這樣。
王胡月麗代表提問：
做好了以後，然後才有這個下來。

民政課陳美芳課長答覆：
對！做好以後，然後要穿上去然後拍照，我們才知道你有沒有做這套服裝。
王胡月麗代表提問：
好，因為人家不清楚的說去登記申請，然後是你們做我們就有衣服穿，不是齁。
民政課陳美芳課長答覆：
不是，一樣我們在這次基層座談會會做宣傳。
王胡月麗代表提問：
什麼時候要去座談會？
民政課陳美芳課長答覆：
這個禮拜四、禮拜五，還有下禮拜一到禮拜三。
王胡月麗代表提問：
在那裡？
民政課陳美芳課長答覆：
每一個村都有。
王胡月麗代表提問：
喔座談會，那天妳們會講嘛齁。
民政課陳美芳課長答覆：
我們會講。
王胡月麗代表提問：
好啦、好啦，這樣就會、因為很多人不清楚問我，我也不太了解是鄉公所做，還是我們要做，是自己做自己。
民政課陳美芳課長答覆：
申請人去，對。
王胡月麗代表提問：
做完了以後才有你們的補助嘛齁。
民政課陳美芳課長答覆：
對。
王胡月麗代表提問：
好，這樣了解，還有一個是我們現在家政班每、各村多少的經費？
民政課陳美芳課長答覆：
他們這次研習費就是桃源就是 7 萬塊，其他班都是 5 萬塊。
王胡月麗代表提問：
5 萬塊齁，對！我知道，因為也不錯啦，我的構想把那個家政班的經費弄高一點，是有了鄉公所做到，可是你要讓我們每一個村 5 萬塊，你全部要核銷，全部是在那個作品上面，他們要核銷的時候，你應該要嚴格這樣，有沒有 5 萬塊的這個東西核銷，不要說出一半核銷，然後其他的在做什麼？
民政課陳美芳課長答覆：
有，一樣我們在年初會議的時候有跟班長她們提醒說：今年的核銷有各班會進行一個小成果的發表，所以我們會去看他們的成果，然後再去做。
王胡月麗代表提問：
這個應該要嚴格，像前面我們就 2 萬塊，我們還可以做到很多，那怕是 1 萬塊

剩下，我們想辦法做小小的，就是要看你在核銷的時候，有沒有這個 5 萬塊的錢完全核銷，喔這個要嚴格一點，對每一個村的那個家政班。

民政課陳美芳課長答覆：

今年特別要求她們成品的完成度啦，因為我們、我們之前自己也在裡面啊，所以我們看得到說：每一班的他的辦理的情形是怎樣，因為通常是前面拿材料的很多，可是到最後完成的人數很少，所以今年度我們會特別針對她們的完成的作品，去看他們整個經費。

王胡月麗代表提問：

對，沒有、沒有完成的就要叫班長啊，那個錢在做、沒有完整的那個材料錢給她們收回來在做，那個有做好的把這個錢再重新給他們分做一些有的沒有的，因為鄉公所的錢真的不要浪費給他們這樣子的做，齁一定要看到他們的作品，啊他們來核銷你一定要做到 5 萬塊，好像真的有沒有 5 萬塊的東西，齁這樣謝謝。

民政課陳美芳課長答覆：

好，uninang(謝謝)。

王胡月麗代表提問：

好，謝謝主席。

古總結代表提問：

好，謝謝主席，這邊有一個剛剛那個問題，鄉長請教一下，我們來討論，時間還有，剛剛我是沒有聽清楚，你們說明天要跟那個我們桃源村的文化祭典的場地的問題做為表決嘛。

余光雄鄉長答覆：

是！他們昨天、我們有一個緊急應變小組馬上跟村長這邊做一個討論，他們約定明天晚上，他們要就是全村的人就討論這個議題。

古總結代表提問：

好，那因為本席也是本村的啦，那包含鄰長、村長都在生活中都會在討論這個活動啦齁，那我簡單的在、我是要可能要請求你、可能要拜託你們來討論一下，我先問一下，在、我在過去的文化調查中，請問一下，布農族的文化、祭典文化 lusan(祭典)是有固定的點嗎？在你一般我們做辦理是有嗎？好像沒有嘛齁！秘書你那個政大文化的，你是不是這個部份討論一下。

余光雄鄉長答覆：

我們是沒有明確規定啊。

古總結代表提問：

有嗎？我們各家族因為以前過去布農族沒有部落形成嘛，只有家族嘛，啊好像我沒有聽過布農族有一個固定點呢，為什麼這樣講呢？因為我們的經費是要效果嘛，那如果說硬要在那個地方，我在這個、這個會有問題就是，因為原民會有 30 萬的經費，但是那是到社區發展協會去做那個修繕的問題啊，那個文化祭的那個、那個，那現在我的意思是說：我要講重點就是因為現在我們村要辦個文化的、文化祭典的東西，可是因為也有老人家是殘障的、賓士車騎過去可能電力這些的東西，啊如果說你們這樣子表決的話，我會覺得是不是既然他們已經定了齁，我們就試看看、給他們做看看，因為我每次就是說、又說我們人辦

得效果不是很好，就是你剛講的兩個問題嘛，所以我就直接講說：文化，過去我們布農族文化的點是有固定的嗎？有嗎？

余光雄鄉長答覆：

一定是有啦，像每一個村、像永康一定是放在那個茄苳樹，那是 lusan(祭典)，那個 mabahvis(祭骨)啊，我們一定是放在那邊是這樣，啊我的、我的意思是說：因為這個是從前面、前前鄉長做的一個 naubacia(所謂)的一個、一個軸程啊，啊我當然做後輩的既然、既然已經，最主要是 tupa kasu sangan tu adi sui a(你剛才說那個經費啊)，那個不是從原民會下來的錢，是 kukusiu(鄉公所)編的預算，對、對是這樣子。

古總結代表提問：

對，我要講那個、我要講那個每年不是有那個 150 萬那個。

余光雄鄉長答覆：

150 萬。

古總結代表提問：

然後給各村有一個修繕的，有啊。

余光雄鄉長答覆：

修繕？

古總結代表提問：

嘿啊。

余光雄鄉長答覆：

公所的預算。

古總結代表提問：

那也是哈，對，好。

余光雄鄉長答覆：

那是鄉公所的。

古總結代表提問：

OK，但是我要講重點還有就是說：我們不是還有一些部門、還有一些公有地，你看，我們這樣看齁，蝴蝶谷 taluna(蝴蝶谷)那條溪，當然也是會這個部分在環保議題齁，那有建設嘛，啊又有生態、又有祭典在那邊，三個東西在那邊會、所以在你的網路，鄉民都會都會講說：唉奇怪這個原始的東西怎麼會有這個工程？啊你要、既然要讓我們的村民到那邊，你務必要安全的措施啊，就會有水泥，鋼筋水泥就會跑去那邊啊，所以是不是說：我們每年有 30 萬嘛，看看能不能慢慢先以，你知道我現在最羨慕的是紅葉的那個祭祀廣場呢，齁紅葉村的祭祀廣場是非常比各村還棒的地方，所以我們那個地方，我們參加過嘛，你們參加過嘛桃源村的，他們真的、他們村民擠在那邊啊，我們看到光是我們長官在那邊坐也是很擠了，何況村民都擠在那邊，那還有，所以每次要烤肉什麼都很、是不是太擠了，所以是不是說：我們因為這個問題還是會持續的，那既然我們每年有 30 萬，那可不可以說：一個茅草屋好像也不用到 30 萬，講難聽一點啊！看看能不能再移動、再放別的地方，那這次的齁！我是覺得你們不要再去干涉了啦，人家已經準備了，已經籌劃中那麼多，你們又如果說：而且快 16 號就要進行了，齁就給他們、給我們、給本村他們由他們鄰長以他們自己去做，因為

畢竟他們鄰長還要去執行，從這邊把那個 cici(山產)還要帶過去什麼的，都不方便，把車子進去出入也不方便，烤肉什麼、光是打靶齁也沒有地方，齁活動走五步、那個負重走五步就回頭了，那個到底是、所以有時候真的是，因為在村長又要執行我們、我們這個活動嘛，啊我是覺得說是不是說：就試看看就不要再做決議了啦，就給他們村莊給他們，因為我們要效果嘛，因為有些真的村民喔，有時候怪罪、怪罪村長，包含我們幹部說為什麼一定在那邊啊，啊只不過半天的時間、兩個小時時間，啊他的賓士要過去什麼啊，你說讓我們、我們公部門有交通車過去，但是問題是那個交通車這樣子過去也是、也是很麻煩啊，所以真的我們、我們布農族有文化、有那個 lusan(祭典)的有固定的點嗎？還是就只有家族，這個問題還有沒有。

余光雄鄉長答覆：

因為現在就是問題點就是，那我以後就不好編這個祭祀廣場的修繕費了啦，真的不好編了，感覺啊第二個、第二個問題別的村會有樣學樣，naka(可能)以後那會變蚊子了啦，那個公有地也會荒廢在那邊，啊就是從以前編的一直到現在就會空白了，除非他應該要變一個祭典，他就不要射耳祭，譬如說：他可能就變其他的，譬如說：像你的豐年祭、類似像豐年祭，自己改編一個，不要用布農族的了，這樣子的話你就、你就到別的地方去了，因為畢竟這個還是要一個文化的 background，就是要有背景嘛，要跟自然相結合，啊這個很突兀啊，一個壘球的網在那邊，給人家看都，因為坦白講古代表，因為也有人一半的桃源的人要在那個地方，也有一半的人不太想去那邊，我這個部份你說要怎麼解決？我想要、我需要了解啦，是這樣子啦。

古總結代表提問：

對啦！因為我們本村桃源村有 12 個鄰啦、鄰長，所以他們的決議齁，都有一半一半的那個，鄰民呢、我們村民呢去的態度，當然第一個我們這邊也有老的小的嘛，光是交通就很不方便了啦，齁很不方便，第二個重點是很擠，真的很擠，那辦活動你看看在那邊的，而且很會吵架，小朋友路過他一調皮要往中間跑啊、中間跑一邊大人說這個現在、現在做儀式，你怎麼在中間跑，他怎麼可能往旁邊走，旁邊哪有地方、安全措施啊，所以這個部份，以後還會辦嘛，啊真的啦，你那 30 萬在浪費了啦，30 萬怎麼到現在，每年 30 萬還是那固定的幾個茅草屋而已啊，而且上次我去那邊看到的，怎麼會用那個就他們講的滿有道理，那個、那個什麼席的，啊明明用傳統的東西，你放那個假草在那邊幹什麼？這個就也不對啊，所以我才說：是不是說可以慢慢找個地方遷移啊，我相信 30 萬就可以蓋兩個毛草屋了啦！啊我們不是、鹿鳴不是有那個、上次在固定那個三甲地、還是哪裡啊？齁是不是？一甲哈，那個是可以推整嗎？

余光雄鄉長答覆：

那目前是垃圾車在放的東西啊。

古總結代表提問：

喔。

余光雄鄉長答覆：

垃圾車嗎？

古總結代表提問：
鶻是那邊啊。
余光雄鄉長答覆：
對啊。
古總結代表提問：
沒有別地方啊？
余光雄鄉長答覆：
以前的公有地啊，桃源村的公有地啊，除非到河床啊。
古總結代表提問：
河床這樣啊，因為這個問題還是會在啦，還是會在啦，好不好？那秘書是不是有了。
秘書室余明峰秘書答覆：
好，主席、秘書，各位代表還有課室主管，鄉長大家好啊，我稍微做綜合的回應，第一個啦傳統布農族是家族聚落啦，那家族可能會有固定祭祀的地方，布農族鶻相信萬物有靈，所以所有的任何動作的一開始，我們都會做maupakaun(祭祀祖靈)，這是傳統的部分，當然malasdangian(射耳祭)那更不用說啦，那現在的環境是還有日本人的時候，集體移居到現在國民政府到現在啦鶻，但是不同的家族集合在一起啦，有的部落還是以家族祭儀，譬如說：桃源村霍松恩啦、鸞山以前的東部落、南部落，那所以後來演變成說不同的家族，沒有辦法凝聚說一起辦嗎？所以公部門才會去推這樣的一直到現在啦，那如果說以最方便來講的，其實各村在活動中心辦是最好，沒有地域的問題，他又在部落裡面，節省很多我們所考量到的辦活動上相關的處境，但是因為有祭祀廣場了，而且布農族射耳祭鶻，他、我們要從傳統的文化祭典行為來看喔，來看他的文化意涵，那既然有設立這個祭祀廣場，鶻一年用一次，然後針對這個傳統文化祭在祭祀廣場喔，我是覺得比較名副其實啦，那在那個地方為什麼每一個村的祭祀廣場都、都離開我們各村的市中心，就是一個概念嘛接近自然，萬物有靈接近dihanin(天地自然)這樣，那再來就是代表所提的：是不是桃源村可以換地方喔，像我們武陵村他們就有針對他們的祭祀廣場偏遠了，然後有開一個部落咨商會議，然後他們表決通過說要把他們的祭祀廣場，來做一個位置的一個移動調整，可能就是規劃會在日照中心，好那個附近啊，那我們公所也依據這樣部落咨商的一個會議決議有依據我們來規劃，然後我們財經課這邊也有提計劃，然後送到原民會，目前還沒有核定啦，那如果桃源村的部份，昨天也有跟村長這樣講啦，就說如果說在考量位置要調整移動的話，很像桃源國中後方以前那個舊露營區，很像已經有就是他的土地所有權，好像在我們公所了嘛，是不是？現在是教育處嗎？教育處啦！啊如果是這樣的話，那就是桃源村的場域就比較、就是要再找啦這樣子啦，那是追循武陵村的一個模式啊，當然就是說場域啦這個部份可能要再克服啦，這是我針對桃源村他們幹部決定把祭祀、射耳祭的一個場域把它做一個更動喔，簡單的一個想法，而且我是比較在意是說：如果說今天是射耳祭的相關內容活動要做調整，我覺得幹部舉手表決就 ok，但是今天是一個很大的一個動作啦，就是習慣的一個場地域，然後要移到另外一個場域喔，我個人覺得是、如果是全村的村民來做一個表決，那我們就會予以尊

重這樣子啦。

古總結代表提問：

好，沒有關係嘛，還有 24 小時時間嘛，鄉長你們再好好想一下，因為齁如果在以、在 1941 年如果我們還沒有被遷移下來的時候，當然啦齁！我們就按照固定的地方，但是我們都被遷下來了嘛，那我們很多的信仰都已經介入了嘛，我以前也是基督教的，目前後來被阻止說不可以拜拜，後來這個是我就被改變了嘛，就想說我們的文化都是在上帝嘛齁，耶穌都是在掌管這一切，可是呢後來發現耶穌的媽媽瑪利亞，也是一樣，所以我是覺得說、我是覺得就心的問題，第二個齁，那個地方還可以再繼續用，我們可以提供給各家族、各氏族由他們去，只要申請在那邊辦活動也可以啊、也可以，不一定說那個地方就說當然給他放棄不是啦，就是說希望這個部分，因為真的你在、我像，不然的話，鄉長你以後老了，你怎麼可能會去那個地方，不可能，有時候不可能開著賓士車去那邊啊，所以這個問題，活動的部分還是要牽涉到安全的問題啦、安全的問題，又加上那部落那觀光客進去，到底是他要在那邊，可以穿著比基尼游泳啊、泡水嗎？還是說那個地方是不可以的，所以再問、試問一下，你們還有 24 小時間再想一下，你們真的要穿那個 dapis(族服)去那邊真正在那邊，還不是只是穿個背心而已，到底心的問題而已啊，所以我才說是不是說：齁如果你明天還要再做表決，你再想一下，24 小時，我是覺得還是要尊重地方幹部、地方鄰長，畢竟他們還是在這個部分、在用心在去籌劃的喔、在籌劃的，所以未來我是還是希望這個部份，還是慢慢遷移啦，還是要在找地方，齁因為真的蝴蝶谷他本來就生態跟原生的地方，未來我們、如果將來以後，如果說像多良這樣子收門票的時候，又會很多衝突啊，對不對？奇怪呢我有給門票，我本來就戲水我可以穿著比基尼的，啊你這邊限制我不行，你這個是祭典的地方，那這個問題要怎麼解決了？這個部分我們在會後再好好研討，謝謝秘書、好，謝謝鄉長，啊如果鄉長明天再做表決、表決的時候，這個地方你們今天也讓我們了解說：當然我們公部門還是在想看看啊、再想看看，好不好？謝謝鄉長、謝謝主席。

邱文俊主席提問：

好、謝謝代理主席，大家午安，身為主席很多事情喔！在代表可能沒有辦法發言，可以鑑於他們可能不好意思之間啊，有些事情比較敏感的就來由主席來做發言，然後呢今天是交換意見，我們不對任何人只針對事情，第一個我要請教那個清潔隊長喔，你 7 月份要退休嘛齁。

清潔隊胡賢信隊長答覆：

嘿，是的。

邱文俊主席提問：

過去我們甄選這個臨時員齁，最大的問題就是，我們講難聽一點就是內定啦，第二個在外面講就是黑箱作業，我上次說要你們就要增加那兩個嘛。

清潔隊胡賢信隊長答覆：

對。

邱文俊主席提問：

我特別交代說：一定要公平公正要公開，我想說我期待很高，我們就針對事情啊，我想說你應該要退休了，你應該是把這個事情呢做得好，然後呢！把你所

今天做的就是交給下面這個隊長，他也不會得罪人，他也不因為已經他上任了，上面已經規定這樣所有 SOP，就講說這是上面規定的，但是我感覺好像有落差，因為你知不知道，這一次兩個就是大家很敏感的、很敏感，只有一個進來報考的是不敏感的，其他都是很敏感的報考員，你昨天我只是說看有沒有錄影，你跟我講因為要肖像權，我跟你講有沒有規定說不能錄影，我再問一下隊長有沒有規定說整個考試不能錄影、錄音？

清潔隊胡賢信隊長答覆：

我們這邊有錄影的話不能公開。

邱文俊主席提問：

對，我沒有說要公開，啊我們如果說我們提出人家、提出說有這個問題的時候，我們要拿那一段來做評鑑的時候呢，你就一直講不能公開、不能錄影。

清潔隊胡賢信隊長答覆：

不是！我們、因為我們在招生簡章沒有規定，所以我們就沒有辦法去做。

邱文俊主席提問：

所以說現在這個社會沒有說：因為現在這個社會講的，剛剛就跟那個祭祀廣場一樣，整個時代都不一樣了，我們去思考，為什麼不能錄影？啊錄影、好，我們看到他的臉，我們是不是有其他措施，是不是可以打馬賽克，可不可以？

清潔隊胡賢信隊長答覆：

跟主席報告齁，不是只有肖像權，因為他的個資法，他參加考試有可能他不想讓別人、其他人知道。

邱文俊主席提問：

不是！我就跟你講，我就很失望在這邊啊，你都是在這個個資法什麼，其實我們偵查、偵查的時候，我們可以自己主動為了要公平公正公開，有人要代表、民意代表要提出異議的時候呢，我們要幫鄉民在幫他們把解決問題的時候，提出異議是不是真的這樣？是不是那樣？我們是不是可以提出一個證據、有力的證據。

清潔隊胡賢信隊長答覆：

報告主席齁，因為這個晉用人員齁是屬於我們行政機關的裁量權，行政機關的裁量權。

邱文俊主席提問：

我知道。

清潔隊胡賢信隊長答覆：

行政裁量權，所以如果有任何的疑慮，可以用很具體的事實要提出，譬如說：我對這個考試好像不是很滿意或怎麼樣，那這個我們就沒有辦法直接講，行政機關沒有辦法做到解釋。

邱文俊主席提問：

可是難道你叫人家提出不能有異議嗎？

清潔隊胡賢信隊長答覆：

不是沒有異議，要…

邱文俊主席提問：

你剛講的就是針對事情啊，過去了，我真的很失望是說：我們為什麼把這個以

前過去都是這樣子，人家都說：你看！因為這個都很敏感啦，三個人都很敏感啊，很多人你看已經內定了，幹麼要辦這個考試，我就很失望說：為什麼你在退休之前沒有給他破例的做一個最好的示範，然後呢下面的、接的時候就不是已經做了 SOP，就比照、就比照，有什麼問題我沒有關係，我們用什麼有力的證據來給他們講，不要再給我講肖像權、我知道。

清潔隊胡賢信隊長答覆：

對，我知道，那我可以回答一下，我不要再用那個資法的，如果是考試有什麼問題，尤其疑慮與術科來講，他是以當時的這個評考官來取得，我們直接講他是主觀分數，他沒有客觀的分數，他是主觀分數，所以我們不能講說，別的人看當然說應該是這個第一。

邱文俊主席提問：

術科、術科。

清潔隊胡賢信隊長答覆：

對。

邱文俊主席提問：

術科他有分，譬如跑步幾分就是幾分，他們沒有別的？

清潔隊胡賢信隊長答覆：

我們這次的術科沒有所謂的，我們只有兩個，一個是回收的，那個有分你幾個就是幾分。

邱文俊主席提問：

對。

清潔隊胡賢信隊長答覆：

你幾個幾分。

邱文俊主席提問：

那個看得到的。

清潔隊胡賢信隊長答覆：

對，然後其他的像割草、像鏈鋸、像車子的，就是像考駕照的那種的方式，就沒有那個就沒有所謂的，啊你幾分就是幾分，他沒有、他只有一個分數就是好的就是標準式的是幾分到幾分，譬如說：我們是最高 5 分、單項 5 分，就是 3 到 5 分，然後可以的就是 1 到 3 分，不行的就是一個。

邱文俊主席提問：

為了公平公正，主考官是誰？

清潔隊胡賢信隊長答覆：

我們請鹿野鄉的清潔隊長，還有我們本所的陳課長跟、這個是鄉長核定的齁，這個是鄉、不是鄉長那個指派的，兩位陳課長做這個考試官齁。

邱文俊主席提問：

我們考試官是不是也要有那個一技之長，也要針對我們考試的項目也要了解，那陳課長、哪一個陳課長？

清潔隊胡賢信隊長答覆：

兩位陳課長。

邱文俊主席提問：
啊我請問那個我有五油三水、汽車五油三水。
民政課陳美芳課長答覆：
五油三水？
邱文俊主席提問：
術語。
民政課陳美芳課長答覆：
我們那天汽車的部分，他們是針對他們啟動跟他應該注意的事項。
邱文俊主席提問：
我就問妳嘛，汽車五油三水最基本的。
民政課陳美芳課長答覆：
機油那些嗎？
邱文俊主席提問：
我就問你啊，妳問我幹麼呢，我怎麼知道？
民政課陳美芳課長答覆：
機油、氣油那些對啊，啊你的水、還有你的…
邱文俊主席提問：
好！坐、坐、坐，妳真的不懂，所以我就跟你講什麼叫、你要當測驗官的時候，我們就是一個 SOP，沒有關係，我們聘請有證照的、甲級的都沒有關係，我的意思是這樣子啊，我不是說什麼、什麼了，懂意思嗎？我只是說、我期盼是說：你應該退休了豁出去了，既然主席都講了，我豁出去就好了，下面的人呢，搞不好後面的人說，這個隊長好，給我們一個很好的榜樣，現在就是一樣啊，跟以前一樣就是在內定，你講那麼多，就是人家、就是簡單的就是黑箱作業，我的想法就是這樣子啊，我的意思說期盼很高變成還是一樣，跟以前過去還是一樣，沒有什麼改變，我是提出來，我沒有針對人、過去了，啊只是你沒有做最好的榜樣給下面的，因為我很尊敬你，你從以前當課長我都、哎這課長不錯、有魄力啊。
清潔隊胡賢信隊長答覆：
我可以在這邊很、很大聲的講，這次的考試…
邱文俊主席提問：
你大聲講是、你很大聲的講。
清潔隊胡賢信隊長答覆：
沒有所謂、我心裡想他是非常公平的，因為我們評考官的成績…
邱文俊主席提問：
那是因為你是那個執法的，當然你說公平的。
清潔隊胡賢信隊長答覆：
沒有、我沒有執法。
邱文俊主席提問：
公平是我們嘴巴講的，我說不公平也是我就講很大聲，因為人家一直跟我講，人家有看到你要怎樣都公平的，啊到底誰是公平還是不公平，我們就要有數據、我們就要證明，我們就要有證據。

清潔隊胡賢信隊長答覆：
我們有證據，就是他們考試官的成績。
邱文俊主席提問：
我不針對那個考試，我是說那個過程及身份。
清潔隊胡賢信隊長答覆：
我們有、我們有啊。
邱文俊主席提問：
那你提出來，術科提出來、提出來我要看，術科到底怎麼…
清潔隊胡賢信隊長答覆：
我們沒有、我們沒有錄影。
邱文俊主席提問：
對啊！沒有錄影你怎麼說公平，你怎麼說可以。
清潔隊胡賢信隊長答覆：
可是、可以直接講齁，就是…
邱文俊主席提問：
就剛講裁判人員是不是有這個專業素質？對不對？這個都是你說公平啊，有沒有專業素質？他為什麼可以？他都不懂，喔他只知道割草機，就我就講的是這一點，懂意思嗎？你可以聘請所有、所有最專業的人，我們編那麼多預算，我們可以請我們最有、外面的，為了以示公平，全部請外面的、都有證照的來考試都可以啊，因為你是、你是隊長，你不能說公不公平，因為你是主官，齁你不能講，啊我們是民意代表收到人家，啊好像有一點、好像不屈啊，喔但是我是提是說：我比較失望這一點，啊我之前就對你那麼尊重，很多事情我都不跟你討論，我們私底下我今天提出來，我想也是鄉長你之前也答應說公平公正公開，啊我們不介入，但是你沒有去指導他們，你沒有做你最迫切的、你沒有做那個點到的一個責任啊，齁因為我講裡面的人啊，剛我講了都很敏感，都關係到我們這裡面的人，我講的意思是這樣子，你為什麼一定要我們課長呢？為什麼不請專業的來監測？雖然是小小，可是、但是他延續到後面，影響到鄉長下一任能不能連任，鄉長是第一任就算了啦、就算了啦，齁這個部分我是提出來，我不是針對人過了就算了，我希望下一次考試我是說：希望能夠可以公開的就公開，不要跟我講這個，個資法什麼，如果你要怎麼提出給人家有利的證據，齁有利的那個我們講法那心服口服啊，你這樣子變成他雖然沒有上，我現在這個很好我下次再挺這個鄉長，因為他真的是公平公正，懂嗎齁，隊長我沒有要責怪你啦。
清潔隊胡賢信隊長答覆：
了解、了解。
邱文俊主席提問：
可是可能…
清潔隊胡賢信隊長答覆：
我知道這個我們很清楚啦。
邱文俊主席提問：
我們也不想說干預到你們要怎麼做，只是說我是提出來而已，因為從以前都是

這樣我們摸摸鼻子算了，摸摸鼻子啊算了！就一直延伸延伸都是這樣子，啊其實我今天我這一次就是很敏感，參賽人員都是很敏感的，啊只有一個是外面，那既然啊那我就算了，齁至於中間怎麼樣、中間的手腕是自己鄉長跟我們自己在內部那邊做一個討論，那個是下面，我們最其碼公正公平公正就是要給我們鄉民看出來，我們就是這樣子，有問題我們調出來就是這樣子，好，沒有問題、好，沒有問題，而且這個影片絕對不會流露出去，已經是在你們那邊封存 30 年，蔡英文講的 30 年，好我是針對，第二個，好謝謝隊長、謝謝，

清潔隊胡賢信隊長答覆：

好，謝謝。

邱文俊主席提問：

因為你 7 月要退休了。

清潔隊胡賢信隊長答覆：

好，謝謝。

邱文俊主席提問：

不好意思要退休了又把你震撼教育齁，我想說這個部分我們在鄉長任內齁，下一次我們是不是走向這樣的一個甄選的制度啦齁，當然我們也不是說太勉強你們，如果可以的話，好，謝謝請坐。

清潔隊胡賢信隊長答覆：

好，謝謝。

邱文俊主席提問：

第二個鄉長我講一下齁，我可以問你說：你有沒有答應永康村，你當選的時候那一條替代道路就要馬上做。

余光雄鄉長答覆：

我是沒有講啦。

邱文俊主席提問：

當然…

余光雄鄉長答覆：

人家硬性推上來我也、我也只能說我要經過我爸爸的同意啊，就是這樣子啊！我當下也沒有答應說一定要馬上。

邱文俊主席提問：

如果那條替代道路有沒有很需要？

余光雄鄉長答覆：

目前來講是…

邱文俊主席提問：

有沒有很需要？

余光雄鄉長答覆：

我個人是認為是有需要。

邱文俊主席提問：

對啊！你上任一年了有沒有針對這個來做強力的推動。

余光雄鄉長答覆：

我就這樣好了啦，家家有本難唸的經啊，因為那是我爸爸的地啦，啊他的個性

怎麼樣很硬，啊我也不能把他說把他怎麼樣，萬一他等下自殺了，我這裡也是一輩子的遺憾，啊但在公益我當然是希望可以，但是就是老爸的財產啊，啊你也知道啦，madaingzin hai(年紀老了齁)個性都很特別硬、很固執啦，我也不曉得要怎麼弄了，是這樣子啦。

邱文俊主席提問：

不是啦！那那個永康村，你這樣給我回答好像落、落差很多啦，你就把責任推給爸爸。

余光雄鄉長答覆：

不是、不是，假設這樣子，任何人都這樣回答。

邱文俊主席提問：

所以你知道余新民議員，我們在開那個墳墓要遷移的時候，他怎麼跟你講的、他怎麼跟你講的。

余光雄鄉長答覆：

我知道啊、我知道啊。

邱文俊主席提問：

他說什麼 ka sikamazinbin(那有什麼意義呢)。

余光雄鄉長答覆：

對。

邱文俊主席提問：

對，你沒有把他的、因為他為什麼期待，因為你是他的 uvavaz(晚輩)，你本來、他說你本來就要主動去做的為什麼還要開這個會。

余光雄鄉長答覆：

這個、因為那天主席也有看到嘛齁，我們開那個就是無主墳的那個部份。

邱文俊主席提問：

還沒講到無主墳，我是講到議員那個他所講出來的含義啊。

余光雄鄉長答覆：

對啊。

邱文俊主席提問：

啊為什麼你都不積極處理這個永康，你都住永康了。

余光雄鄉長答覆：

啊如果土地是我的我馬上開嘛。

邱文俊主席提問：

這個部分…

余光雄鄉長答覆：

啊如果不是我的，我真的也、我底下還有 5 個弟弟。

邱文俊主席提問：

是不是你的，也是你，但是方法很多嘛，你都下里都你都可以編幾百萬了，為了那幾個、幾戶就幾佰萬的道路。

余光雄鄉長答覆：

那裡？

邱文俊主席提問：
下里啊。
余光雄鄉長答覆：
下里。
邱文俊主席提問：
準備要開道路啊，我們今年不是有編那個要收購。
余光雄鄉長答覆：
收購。
邱文俊主席提問：
如果他老闆 ok，我們就直接給他開路，對不對？
余光雄鄉長答覆：
啊你說徵收喔。
邱文俊主席提問：
這個就是方法嘛，你…
余光雄鄉長答覆：
價購嗎。
邱文俊主席提問：
方法很多唉，那就恐嚇爸爸嘛，爸爸不答應我就上吊啊，這方法很多啦，那都就還是要最後還是要拜託啦，因為這個案子齁已經很久了，我知道啦！當你在鄉長一定是、我們像我們像喝過酒啊，可能是有答應過人家說，啊我會可能可以做，當選的時候怎麼樣，只是我們清醒的時候有時候後悔，既然我們當上了，我們很多事情都是酒醉答應的，但是即便後悔我們還是硬著頭皮還是要去幹，啊當初那個我同學也答應了啊。
余光雄鄉長答覆：
誰？
邱文俊主席提問：
光明啊！我們當時去那邊談的時候他也答應啊，答應的時候為什麼就後續就停頓了。
余光雄鄉長答覆：
我再追一下這個問題，定期會之前我給你一個答覆。
邱文俊主席提問：
因為…
余光雄鄉長答覆：
可以嗎？
邱文俊主席提問：
你畢竟是永康村的啊，人家對你這條路齁，對、對你們喔去那個我們那個武陵，我們過去我那邊的是相當重要啊，你不是說不要說啊、不要喝酒了嗎，為什麼一定要喝，我們也在喝啊，我們也不能說叫別人不要喝，我們也在喝只是我們有駕駛而已啊，難道他們可以叫我們的駕駛幫忙開過去開會不可能吧，有的警察就是很古摸啊，看到你臉紅紅就追到你的家，剛下班那麼累還要追到家，可以嗎？這個話題。

余光雄鄉長答覆：
我們定期會給主席一個答案，好嗎？
邱文俊主席提問：
因為很多事情喔，有的代表不敢涉入啊，我既然當主席了，我就硬著頭皮好不好。
余光雄鄉長答覆：
好、好。
邱文俊主席提問：
好，謝謝。
余光雄鄉長答覆：
謝謝主席。
邱文俊主席提問：
民政課，我們這個活動經費我們上次有跟你講，你是課長，你有事情要先講，anu(胡賢信隊長)在那邊課長，副座也是講以前 aun 當課長的時候怎麼做，我有跟你講如果你有什麼問題，有代表會在你後面頂著，結果什麼都沒有，縱容我們的村長，啊很多事情就是副座講的我們要抓住主導權，我們怎麼做就是這樣子做，如果不能你下面一個背書就要這樣子，你不能再討論、你不能在裡面在討價還價了，懂嗎？可以嗎？當然妳也有壓力啊，對！村長也會說啊我民選，課長怎麼樣，對！妳就跟 anu 課長一樣，怎麼樣我就是課長啊，我就是廣播這樣子、就是這樣子啊，誰會挺？代表會啊，代表會怎麼可能會叫說啊不能這樣，我們還是一樣啊，就是課長說了就算了，好不好？
民政課陳美芳課長答覆：
好。
邱文俊主席提問：
如果這樣子我們下一次經費就不要編那麼多啦，沒有人就不要辦啊，喔沒有人就不要辦啊，找那個之前活動經費不夠不夠不夠，編足了又說人、沒有人，那我們就不要辦，免得呢大家都傷感情啊，我們對鄉民也不知道怎麼交代，真的不知道怎麼交代啊，然後之前說代表會、代表會沒有給錢沒有預算通過，那我們就增加那個建議補助款給你們，啊現在呢！編足了建議補助款，不編了又在那邊不夠不夠不夠，結果人沒有辦法弄出來，那我們就不要辦，等於我們在扮家家酒，第二個委辦的事情，你既然委辦了，我想請問一下，我們既然委辦了，經費是不是有部分要編他們自己去核銷，或者是經費給他們用，拿收據給你們核銷。
民政課陳美芳課長答覆：
既然我們委託給協會辦了，當然是協會那邊去核銷他們的部份。
邱文俊主席提問：
對，這次呢？
民政課陳美芳課長答覆：
這次呢就是協會辦啊。
邱文俊主席提問：
啊這次選拔、不是選拔賽，就是什麼我們交流賽，你說有幾個是交給協會辦？

啊錢有沒有下來到他們那邊？
民政課陳美芳課長答覆：
我們是先撥了 30%。
邱文俊主席提問：
全部的預算都撥給他們用。
民政課陳美芳課長答覆：
很像這次桌球好像是報了 6 萬塊，然後是 30%給協會，是讓他們僱工的費用。
邱文俊主席提問：
他們還要自費喔？
民政課陳美芳課長答覆：
對，協會本來就要有這個能力可以去墊付一些部分的經費啊。
邱文俊主席提問：
可是協會沒有錢啊，你認為辦要編多少？所以你這個編的預算，譬如說給他你說 6 萬，你就給他們 6 萬，你這次辦活動就是 6 萬，你其他不要管。
民政課陳美芳課長答覆：
因為我們要看他整個活動核銷完成之後，才會送到我們會裡面、公所裡面才可以把經費撥出去啊。
邱文俊主席提問：
所以你委辦變成他們綁手綁腳，萬一我真的弄到這個你們不補助的時候呢，我要怎麼從這個錢補這個洞，協會、有的協會沒有錢啊。
民政課陳美芳課長答覆：
我們在發核定函的時候，我們都有在上面規定就是哪些項目是補助的，所以應該協會都知道那些項目是公所的經費。
邱文俊主席提問：
所以我們是不是可以，下一次主計可不可以？既然協辦了我們就譬如說：我們這一次編了 50 萬的活動，槌球協會我們就編多少？啊乒乓協會我們編多少？這個錢由他們自己去應用，自己去核銷。
主計室劉容溱主任答覆：
這邊就不禮貌稱呼齁，那我這邊還是要跟那個主席報告，其實委辦跟補助是兩件事情，因為委辦他就只是我們的就類似是我們的廠商，我們請他來幫我們做什麼事情，所以說他們這一次的委辦就是有因為因應有一些社團他們的經費是不足，所以說他們有先撥了一部分給他們，那剩下的部分是等他做完了，然後符合契約的一些規定，或者是符合我們當時請他幫我們做的哪些事情，我們才能夠去做支付啊，就跟一般的。
邱文俊主席提問：
如果不符合呢、不符合的項目呢？
主計室劉容溱主任答覆：
不符合怎麼給？因為他就是一個廠商，他對機關來講他就是一個廠商。
邱文俊主席提問：
所以協會就要去吸收，如果他已經做這個動作的時候，不符的時候協會要去接收。

主計室劉容溱主任答覆：
嗯回歸到契約的精神，我們當時請他幫我們做什麼事情，他沒有做到，然後在我們機關的立場怎麼可能撥給他，因為不符合啊。
邱文俊主席提問：
因為我們現在是自己鄉內的協會，我說我這個協會我需要這個東西的時候，你們又說不行的時候呢，這個要怎麼辦？
主計室劉容溱主任答覆：
社團需要什麼東西跟公所會有什麼、會有相關係？
邱文俊主席提問：
因為你們給我協辦了，但是我這個槌球或者是乒乓球，我需要這個項目的時候，結果沒有在你們項目裡面說不行的時候，啊這個經費…
主計室劉容溱主任答覆：
嗯我還是重新的跟主席報告。
邱文俊主席提問：
沒有，我們討論啦。
主計室劉容溱主任答覆：
對、對。
邱文俊主席提問：
剛開始嗎？齁剛開始嘛，所以我們要講清楚。
主計室劉容溱主任答覆：
就是因為剛開始，所以有些東西觀念要釐清，委辦跟補助跟協辦其實都是不同的角色，如果說他是協辦那主辦是誰？公所，那當然是公所的經費。
邱文俊主席提問：
當然我知道。
主計室劉容溱主任答覆：
當然是公所的經費，對，當然是有什麼問題是可以去做討論，可是如果他是委辦，我們請他幫我們找裁判，我要找排球的裁判，可是他給我找到足球的裁判，我可以付嗎？
邱文俊主席提問：
那當然不行。
主計室劉容溱主任答覆：
對，當然就不行嘛，所以就叫委辦，然後補助呢！就是假設排球他們排球協會辦的某個活動，然後是他們主辦，然後我們、他可以在民間補助的規定底下跟我們要錢，所以我們才會給他 2 萬塊補助，所以這個就是三個不同的立場。
邱文俊主席提問：
我知道妳剛講的我們就針對委辦因為開始，好！妳講的我們找槌球教練、槌球裁判，如果我們認為說這個這個裁判組不是我們想要的，我們再用換另外一組的時候可不可以？是我們委辦的時候。
主計室劉容溱主任答覆：
這個協會…

邱文俊主席提問：
妳剛講的是排球跟足球，我是說針對都是同樣都是槌球的裁判來辦的時候。
主計室劉容溱主任答覆：
對，所以這個決定誰來決定？他是符合的？
邱文俊主席提問：
對。
主計室劉容溱主任答覆：
這個誰要來決定？
邱文俊主席提問：
誰決定？
主計室劉容溱主任答覆：
對啊，這個誰要決定呢？
邱文俊主席提問：
對。
主計室劉容溱主任答覆：
所以在契約的裡面…
邱文俊主席提問：
問題就在裡面，問題就在這邊。
主計室劉容溱主任答覆：
契約裡面的話就會去說：我希望他符合甲級，假設我不太清楚，假設他是甲級的，他就要給我甲級的東西啊，我才能夠去核銷啊，可是如果他到時候找來一個乙級的，不符合我當時跟他講好的事情，那公所怎麼可以付。
邱文俊主席提問：
對。
主計室劉容溱主任答覆：
那可能就走到另外一個，唉我們工程有所謂的減價，減價收縮因為你沒有完全做好，但是他不影響活動，我要不要給他錢？可以，那是不是要減錢，那然後可能還會有一些法的問題，就是這樣子啊。
邱文俊主席提問：
好，你剛剛沒有，可能沒有弄清楚就是說：我協會你們已經找到這個裁判組了，我認為這個協會、協會認為這個裁判組不符合我們的話，我們協會是不是可以把那個你們鄉公所本來是、本來找這個裁判組，我們是不是協會可以把他的摒除之外，我們自己協會去找另外一組的裁判。
民政課陳美芳課長答覆：
但是裁判組的裁判是協會去負責的。
邱文俊主席提問：
我知道，我知道，這次是我們，如果以後換了人的時候，他就跟那個可能、大家都知道嗎，好不好？
民政課陳美芳課長答覆：
看契約啦，我們委給你們裁判部份，當然是協會那邊就負責了。

邱文俊主席提問：
協會啦齁，確定齁。
民政課陳美芳課長答覆：
對。
邱文俊主席提問：
要釐清啦，因為我們剛開始，未來也是都要透過委辦，第二個委辦的時候，我們是不是也要尊重委辦單位，我們開幕的時候，是不是也要請委辦單位的理事長或者什麼要參加開幕，我們榮重的介紹現在這個誰在辦這個，因為裡面如果有什麼問題的時候，是找鄉公所還是找委辦單位？主計應該沒有妳的問題了啦，如果有爭議的時候我委辦了，齁人家說這個不行，我請鄉長、啊鄉長那麼忙，搞了半天委辦，到底是委辦單位來處理這個事情呢？還是鄉公所處理？
民政課陳美芳課長答覆：
當然是委辦單位。
邱文俊主席提問：
對，一定全部都全權給他們了嘛，所以鄉公所呢不需要去干涉他們怎麼去做這個執行的動作，除非是他們主辦單位沒有辦法解決這個事情的時候呢，是不是委請鄉公所委辦請委辦單位的，我們上級的指導單位就是鄉公所來去處理這個事情，是不是這樣？喔所以我們是不是要尊重委辦單位一下，在開幕的時候我們就講清楚，目前哪一個活動是誰是委辦單位，委辦單位的主管是誰，有問題可以找他，喔不是直接往上，啊怎麼樣、怎麼樣，器材不對也找鄉公所、什麼不對鄉公所，所以這次排球就沒有就對了。
民政課陳美芳課長答覆：
排球。
邱文俊主席提問：
壯排，有沒有委辦？
民政課陳美芳課長答覆：
沒有，壯排的部份是公所來這邊主辦。
邱文俊主席提問：
公所嗎？為什麼看不出來，就是公所在那邊辦活動的時候都坐在那邊，那個球都往後的時候沒有人去追，我說阿巴里到底有沒有派人？
民政課陳美芳課長答覆：
我們是有放僱工在那邊哪。
邱文俊主席提問：
僱工人呢？天杰喔！
民政課陳美芳課長答覆：
不是。
邱文俊主席提問：
我昨天怎麼是我的天杰在那邊一直抓球。
民政課陳美芳課長答覆：
是紅葉村民。

邱文俊主席提問：
跑下去那邊追球，所以我就叫阿巴里說：你們的人呢？
民政課陳美芳課長答覆：
那天那個清潔僱工誤以為說他是負責體育館那邊的，所以我們把他叫回來，後續的時候是由清潔僱工在那邊跟國臣兩個在守那個。
邱文俊主席提問：
所以那個排球是誰負責的？
民政課陳美芳課長答覆：
組長啊，就是阿巴里啊。
邱文俊主席提問：
唉~我就講實話一下，我從代表第一屆開始，對阿巴里做任何事情我都不放心，所有事情只是做到一半，後續的什麼我都不放心，包含當村幹事到現在，紅葉的經費都還沒申請完的時候呢，我們的、我們的那個防失智手錶在他手上也是變得差不多差一點要變成不見的時候，我相信你要、你要盯他，因為妳應該知道了，他不是說第一年、第二年，我一上任我就一直盯他盯他，個性就是這樣，個性就是這樣子，我想說很多事情要交給他的時候要審慎、要評估，因為很多事情都在他的手上，不是做得很完美、不是說不好、不是做得很完善，好！我講說討論，剛剛就講啦委辦就給他們一部份經費，然後核銷要符合大會的規定，委辦了之後呢！所有委辦的動作，如果有什麼疑問就是委辦單位來處理，我的、我的要求就是說開幕的時候，請委辦單位誰是有力的負責人，可以講話的、你不能派那個不能在那邊講話的、啊不能保證可以、我可以處理的去那邊開開幕會，我想這個部分還是要替那個委辦單位講清楚說明白，好，謝謝。
邱文俊主席提問：
那個產觀課，我就講了一件案子啦，古慶華的案子啊，因為他不想找那個兩個對手，他本來可以上的都被他們票都搶走了，害得他對鄉公所不滿啊，我想說我們對事不對人，啊我們知道都法令上，我們要、我們要繼承爸爸的土地的時候呢，必須地上物都要合法的，我們現在如果說：他的案子就是有一個合法的東西呢，但是我們又不能證明他合法的時候呢，我們公所有沒有去很強力的去主動為什麼這樣子，啊以後未來很多、很多小孩子都是這樣子喔，沒有辦法繼承喔。
產觀課紀博妃課長答覆：
他這個案子是他從頭到尾，它是一個蓄水池。
邱文俊主席提問：
對。
產觀課紀博妃課長答覆：
然後他的、因為農地本來就是要農用，然後如果他蓄水池當初他沒有申請、他沒有申請容許，然後就、因為他沒有辦法舉證啊。
邱文俊主席提問：
可是、對啦、對啦！我們不要說、因為追溯到過去的時候都沒有啦，只是說鄉長或者是答應，我給你一個很高興，對不對？他們也不知道要用什麼？還要申請什麼？現在、現在呢，還要用那個免擬據，對不對？以前那裡有，啊我們是

說：我是認為說你們鄉公所很多事情，都是我們不要針對人，雖然有的人像那個、唉有的人就是講了啊，聽聽就算了，有的人就是很像反抗，可是我們事情要做到，就是要幫鄉民解決事情啊，啊這個事情到底要怎麼用？我們中央啊，我們不要一直在地方嘛，中央是不是可以解套？我們上面是誰？原民會，你看上一次那個也是請原民會下來的鑑定，他們是不是可以，現在還在 adi(就是)那個王美惠、王惠美，還是等那個原民會的公文下來嘛，目前王雅惠的是等原民會的，他們先看公文下來的時候，可以，我們就直接價購來執行了嘛齁。

產觀課紀博妃課長答覆：

價購要看那個老闆要不要、就是地主要不要賣，對。

邱文俊主席提問：

對嘛！但是、但是之前原民會那個說下去看，他有可以用什麼方法、用什麼方法，他們還在研擬嗎？

產觀課紀博妃課長答覆：

是。

邱文俊主席提問：

這個水塔就比較單純了嘛。

產觀課紀博妃課長答覆：

可是當、我就是我的立場啦！他、他從頭到尾都是不合法的啊，因為他如果合法的話都可以用嘛。

邱文俊主席提問：

我跟妳講啦，不是只有他一個啦，你調查一下延平鄉有幾個水塔是不合法？

產觀課紀博妃課長答覆：

問題他現在是想要說受贈嗎？

邱文俊主席提問：

所以，以後是不是也是會碰到這個問題，後續的我們的小孩子也是會碰到類似這樣的問題，如果我們今天把這個事情做好一個案子的時候，很簡單以後就比照這樣子，一個解套的方法，我們不能說：唉合法不合法，可是誰做的？公部門做的啊。

產觀課紀博妃課長答覆：

這個不是我們公部們做的啊！是他自己做的啊。

邱文俊主席提問：

100 噸的啦。

產觀課紀博妃課長答覆：

他是自己做的啊，所以他是違法，他沒有跟我們申請啊，對啊！他沒有申請。

邱文俊主席提問：

以前鄉公所沒有在那個民國幾年，鄉公所沒有做水塔，從胡榮典鄉長開始開放，我們才、代表會開始申請做水塔。

產觀課紀博妃課長答覆：

是！可是問題目前的法令就是這樣規定，他不會就是、他不要就是增值稅啊，啊如果受贈的話，他問題他那個是農地，有沒有農地農用，所以他可能解套的方法就是拆掉啊，然後就是我們也是有跟他講很多，他都說可以理解，可是我

不知道之後他又跟主席又投訴什麼？我又不了解。

邱文俊主席提問：

我想沒有關係啦！我們很多事情喔，這個法律都是中央在訂的嘛，我們就不要再爭那個有的沒有，我們就想辦法把這個問題移到中央去，由中央來決定嘛！我們不要用我們的立場，我們就是說我幫你收件沒有關係，縣府那邊沒有辦法，沒有關係！我幫你弄到中央正常管道我們原民會。

產觀課紀博妃課長答覆：

是，他現在的所謂的增值稅、增值稅那是國稅是國稅局那邊啊，所以這不是我們可以做決定的啊。

邱文俊主席提問：

當然現在增值稅，沒有到 200 多萬的時候就不用免徵嗎，對不對。

產觀課紀博妃課長答覆：

卡在、現在我們如果幫他報上去的話，縣政府那邊還是會請我們佐證啊，就是說當初他申請的那個容許證明啊，所有的證明文件都要補件啊，我們也有幫他問過。

邱文俊主席提問：

所以妳沒有那個水塔到底是、確定是他自己做的，有沒有簽切結書？

產觀課紀博妃課長答覆：

他自己做的、偷偷摸摸的做，我們也不知道。

邱文俊主席提問：

有沒有切結書？

產觀課紀博妃課長答覆：

所謂的切結書是？

邱文俊主席提問：

請他們簽那個切結書，以切結書來送到縣府那邊，請縣府強制執行啊！

產觀課紀博妃課長答覆：

那就是如果、那就是違法就是要拆了。

邱文俊主席提問：

對！我們就不要在那邊那麼了嘛，就縣府規定說違法，你必須要、如果繼承你必須要強制拆除，那我們就沒有事情啊，因為我們把問題都移到上面去了嘛，我們不要跟他爭、爭什麼？

產觀課紀博妃課長答覆：

好。

邱文俊主席提問：

鄉民就是、我們鄉民就最大了嘛，就是像我們包含鄉長、包含就是，鄉民就是我們的老闆嘛。

產觀課紀博妃課長答覆：

好，會後我會再跟他聯絡，請他來切結一下。

邱文俊主席提問：

王胡代表說他又沒有說不要選了，你們一直說他不選，害得他難過。

產觀課紀博妃課長答覆：
好。
邱文俊主席提問：
鄉民就是我們老闆嘛，很多事情當然有的人比較好講話、有的人不好講話，很多問題，因為我們是基層，所有事情我們都要去接受，之後呢把問題丟到上面去。
產觀課紀博妃課長答覆：
好。
邱文俊主席提問：
然後我們要配合的就是，你確定啊他自己做的，請他切結書，啊這個書呢、切結書呢就上面啊，你既然說自己做的這是違法的，啊請他們、發文給他們說：你必須如果要繼承的時候必須拆除，很多我們、我碰到的就是挖魚池，典型就是挖魚池、魚池鋪水泥，因為沒有登記繼承，你就要填平啊！就拿那個土填平一下，過了再給他挖出來，怎麼樣讓那個填一座山，那就他們的問題了。
產觀課紀博妃課長答覆：
好。
邱文俊主席提問：
好，縣府說必須移走，那他們就想辦法弄、弄成一座山嘛！都是土堆看不出那個水塔。
產觀課紀博妃課長答覆：
好。
邱文俊主席提問：
然後呢，過了再把那個土堆拿掉，啊水塔已經在那邊嘛，就是至於我們不要再跟他們爭執什麼，就是馬上送。
產觀課紀博妃課長答覆：
好。
邱文俊主席提問：
好不好？
產觀課紀博妃課長答覆：
好。
邱文俊主席提問：
我們就不要針對了啦，我知道他不是挺鄉長的啦，我知道啦，鄉長也不想碰這個事情啦。
產觀課紀博妃課長答覆：
好。
邱文俊主席提問：
因為他有跟我講啦，他是投廢票的啦，跟那個代表一樣都投廢票的，因為這個問題喔後續很多，未來開始要老人家都走了，要一個一個開始繼承，像我們有的人喔，我們有終身俸我們怎麼申請那個農業證明，對不對，有的是不行呢，那我們怎麼繼承，就是問題就會存在那邊，好不好？我知道妳很認真。

產觀課紀博妃課長答覆：
好。
邱文俊主席提問：
不要跟他爭啊，讓他講。
產觀課紀博妃課長答覆：
沒有跟他爭啊。
邱文俊主席提問：
好不好？
產觀課紀博妃課長答覆：
好。
邱文俊主席提問：
好，謝謝。
產觀課紀博妃課長答覆：
好，不會。
邱文俊主席提問：
好，最後一個，因為時間快到了，我想齁我們有編這個出國預算啊，鄉長你認為一個人，我們課室主管一個人編 7 萬塊，這樣出國合不合理？鄉長合不合理？
余光雄鄉長答覆：
呃。
邱文俊主席提問：
如果你是真的去、真的去考察，真的需要做一個完整報告的話，我認為是合理啦，只是去那邊出國觀摩的話，合不合理啦 7 萬塊、8 萬塊？
余光雄鄉長答覆：
我們是、是有召開過這個出國審查會議，啊目前的單價是多少？我想說請秘書報告一下，可以嗎？我當然是說…
邱文俊主席提問：
不要，我直接講了啦！
余光雄鄉長答覆：
是太高了嗎？
邱文俊主席提問：
因為比我們高。
余光雄鄉長答覆：
是、是、是。
邱文俊主席提問：
而且他們的薪水也比我們高。
余光雄鄉長答覆：
5 萬 8 啦、5 萬 8，唉 5 萬 8 左右。
邱文俊主席提問：
鄉長我們就直接講了好不好？你就大概就 35000 了，你就不要超過我們代表太多啊，三分之二啦！我們代表的三分之二、三分之二，因為我是認為啦，對！帶他們去是好的，你是過多的話、太多的話也變成浪費，實際上我們去那邊大

家都心知肚明啊，鶴大家都心知肚明，我們就是說有些課長很認真，那我們沒有關係帶去嘛，所以這個金額額度好像有點高啦。

余光雄鄉長答覆：

我們再檢討。

邱文俊主席提問：

好不好，有一點高啊，這樣子會影響到明年我們在預算的時候，可能我們就有意見了，好不好，你寧願帶好幾個人去，每個人 35000，每個課長都出去過，那不是很好嗎，你幹嘛針對那幾個，甚至表現好的課員，啊沒有在裡面喔，課員不能在裡面，一定要。

余光雄鄉長答覆：

不是，除非他是主辦相關人員。

邱文俊主席提問：

主辦相關，對啊！我們為什麼不鼓勵他，你講的人都一直走掉，就是人一直離開，我們沒有給他很好的福利的時候呢，我們都知道嘛！帶人要帶心嘛，學長、士官長，學長我們是同一個學校出來的，除了跟我走、跟我走以外呢，還是要帶人要帶心，像那個我們不是說：教不會的鶴我們去，好用心教，調皮的我們當然是要用手段來教他，不要那麼調皮，啊我們以前是用踹的嘛、用打的嘛，讓他聽話嘛，現在呢，我們就是要用這個方式來人家說唉什麼賞必有、重賞必有之下必有勇夫嘛，所以我們把我們很好的一個福利浮現在那邊，人家可能對、我要表現一下我要出國，唉很好，我想這個部分我想說：我們編沒有關係，你要帶誰都沒有關係，但是千萬不要比我們代表會高啦，我們就 5 萬塊你又比我們高，代表說這筆錢你就用得太過，好不好，好，這個部分我是大家討論啊，我不是跟那個管碧玲一樣啊，威脅啊！下一次預算會沒有、沒有，他是說威脅我們原住民，啊還有一個，到底我們祭祀廣場的廁所還有沒有存在？不是，你問一下要給我答案啦，聽說弄弄弄到紅葉有、變成武陵沒有，確定喔。

財經課陳選合課長答覆：

沒有啊，當初我們…

邱文俊主席提問：

不要說我們因為要…

財經課陳選合課長答覆：

當初我們提報的計畫是，一個是我們是永康嘛，桃源…

邱文俊主席提問：

三個嘛、三個嘛。

財經課陳選合課長答覆：

包含你們三個嘛。

邱文俊主席提問：

對、對、對。

財經課陳選合課長答覆：

啊那個紅葉我們是外加的啦。

邱文俊主席提問：

好。

財經課陳選合課長答覆：
到底給不給？我不知道了。
邱文俊主席提問：
我就聽這樣就好了，沒有不見就對了啦。
財經課陳選合課長答覆：
嘿！對、對，沒有、沒有，送去了、送去了，確定。
邱文俊主席提問：
確定？
財經課陳選合課長答覆：
然後那個、那個武陵的祭祀廣場遷移的部份，我們再做修正。
邱文俊主席提問：
我知道跟那個遷移跟廁所沒有關係。
財經課陳選合課長答覆：
是，是沒有關係，是兩個。
邱文俊主席提問：
我們今年開始，武陵村開始接那個共管作業嘛，啊我們把那個要變成我們的獵人學校、獵人什麼的，必須也要廁所啊。
財經課陳選合課長答覆：
有啦！那個、那個東西我們在去年都已經做好了，都送到原民會那邊去了，確定了啦。
邱文俊主席提問：
好，謝謝，最後針對這個祭祀廣場，這個是我們胡榮典鄉長對我們祭祀的一個重視，因為那時候都是老人家很多啦，老人家比較重視我們祭祀啊，祭祀的場所比較 masamu(禁忌)齁 masamu(禁忌)，但是已經過了十幾年齁，很多我講的：很多我們的案子都要改變了啦！很多我們的案子就拿出來、提出來，不符時宜的時候呢提出來檢討，為什麼？因為時代不一樣了啦，齁白布農、白布農你看還沒有宣布的時候，他就自己說我是那個、我是特助，然後呢他就沒有給我比讚，看到我就這樣，我就說好，讓他講話啦，齁這個可能是我的不對啦！我可能會錯意，他這樣我可能會錯意啦，我想說：我們要去思考啦，如果我們真的布農族、我們開這個論壇的時候，我們必須把我們的祭祀廣場變成我們神聖用地時候呢，我們就是要鄉長責成課長要立定、一定要立定，如果是神聖的話，啊如果是按照我們時代變遷，年輕人很多意見的話，大家同意的時候，我們在論壇的時候呢，怎麼樣我們就試著改變、試著改變，把祭祀廣場放在哪一個地方，那是可能各村啊，是不是祭祀廣場改變變成什麼廣場，那個也是未來的趨向啊、那都是未來的趨向啊，所以我在這邊提出來喔，但是我還是認為，我們有祭祀廣場這麼好的場地的時候，我們還是要使用我們的祭祀廣場啦，然後這個畢竟我們前任鄉長給我們鄉親喔一個很好的示範，因為文化的部分，我們也不能講下一代會不會重視？我們也不能講下一代還有沒有布農族文化？我們也不知道了、我們也不知道了，但是我們在這一代的時候呢，能夠建立文化的價值在哪裡？齁文化的價值在哪裡？但是我們也要尊重民意啊、喔尊重民意，我想這個部份，如果各村村長大家都沒有什麼意見，各村的耆老大家沒有意見，

在怎麼樣的整合當中，我們怎麼去改變他，怎麼去改變他這個是比較重要的，所以我就引申下各室主管，如果你們有什麼案子、草案，不符現在的時候趕快提出來，然後呢你們在編完之後呢，趕快拿到我們代表會這邊給我們過目，我們講的譬如說：我們的獎金，出去比賽獎金的資格符合，因為現在越來越多項目了，啊現在越來越多出去了，我們怎麼樣讓我們的鄉民得到我們鄉公所有的必要的補助，不無小補，但是又拿起來又很高興，對鄉公所說這個有實質的幫助，這個部分就要請課長、這個部分就請其他課長就要去集思廣益了、集思廣益了，不符時宜的就要改變了，所以提出來講，以上呢！我想說：今天喔很多敏感的話題喔，因為身為主席也不能說聽到了，然後不講出來，我寧願呢由主席啊來提出來，大家一起集思討論，在這邊呢，就我的意見交換就到此結束，謝謝代理主席 uninang(謝謝)。

鄭八郎代表提問：

非常感謝主席的建議齁，我在這邊要求自己，希望把自己的責任跟監督弄清楚，因為你們也知道不管是總統、不管是縣長，這個權利應該給他們的、給他們，像現在 biung(光雄)鄉長當選了，當然我們是沒有意見，對人事的部分，我們沒辦法監督啦！包含縣長，那一個當科長要經過議員嗎？不可能嘛，所以說：我們的監督自己了解就好了，還是給 biung(光雄)鄉長的決定，如果法律改的時候，當然我們也可以要求說：公平公正怎樣怎樣，前面的那個進來的為什麼不要求呢？廣文進了四個那個正式的，為什麼不講話呢？你當就是主席了嘛，在我在這邊，希望我們代表自己知道我們是佔什麼位置，我們該監督的我們就監督了，不是我們的就給別人，以後你們也有機會當鄉長，如果法律改的時候，當然我們該監督就監督啊！對不對？現在把機會還是給鄉長的決定啦齁，我是沒有意見，希望各位代表見諒，uninang minhumisang(謝謝大家)。

邱仁雄代表提問：

不好意思，我只有一個問題喔，因為剛才主席講到土地喔，我就問一下那個博妃啊，那個白特助那個違章的那個齁檢舉案件喔，白布農啊，那個什麼阿諾什麼莊園喔，進行得怎樣？是不是又睜一隻眼閉一隻眼，因為那個一個表哥嘛，一個好朋友不敢、不敢講啊，就一直捏我的大腿說要講一下，既然主席講了。

產觀課紀博妃課長答覆：

我們那個縣政府上個月有來就是會勘，那我們、我們鄉公所這邊是做、已經做查報了，哪一個余聖君嗎？他也有在 1999，所以我們的案子我們都呈報到縣政府，那縣政府也都來會勘啊，那後續就是等縣政府他們在公文過來，看我們怎麼去配合。

邱仁雄代表提問：

那他竊佔多少？還不知道？

產觀課紀博妃課長答覆：

不知道，因為他有兩塊地，另外是、他有另外的也是有兩塊地，是當初跟公所承租的，然後今年 6 月份、6 月底就到期了，嘿、對。

邱仁雄代表提問：

還要續租給他嗎？

產觀課紀博妃課長答覆：
這個我們會再簽辦，我們會再討論。
邱仁雄代表提問：
布農文教基金會就要賣掉了，還要續租給他嗎？
產觀課紀博妃課長答覆：
我不能說要不要，我們會後續我們公所，我們會討論、會討論，對。
邱仁雄代表提問：
因為他長期，不是說在胡武仁的任內，他當代表的時候，他爸爸當代表時候就已經開始在違法，有被罰過很多嘛，啊這一次你們去會勘，他也不理你們，因為他當特助嘛，所以、所以他說那個有土地的問題要請教他，像這種人你們還高抬貴手的話，所以我說盡量啊，該處理就處理。
產觀課紀博妃課長答覆：
不會儘量啦！是依法行政啊。
邱仁雄代表提問：
該處理就處理。
產觀課紀博妃課長答覆：
會啊、會啊，我們都已經…
邱仁雄代表提問：
該拆就要拆啦。
產觀課紀博妃課長答覆：
違建部分也是有、我們也是有呈報了，嘿，對對對。
邱仁雄代表提問：
我不傾向像黃健庭時代，只有罰他 30 萬而已啊，我希望是整個都拆掉，這樣他們兩個不敢講，我講啊！你說我講的，我無所謂啊齁，好，謝謝主席。
邱文俊主席提問：
好，代表齁，在我們開會期間，當然是有話語、話語權，但是也不針對某個人人身攻擊，這個是我們代表所有的權利、有的權利，所以我們也不站在某個人，就針對事情過去怎麼樣、怎麼樣，未來怎麼樣，這個是我們代表自己去、怎麼去表達你的意思，齁沒有別的意思，第二個：我們之前代表會剛開議的時候，我們的建議補助款，要我們代表四個是那個墊付案，我想課室主管，如果你們要請人不要、如果是屬於專業的，你不要請你們村幹事就拿過來，請你們比較可以會解釋的人拿到我們代表會，各代表來做簽到，裁示了必須有主席、副主席先簽，這個部分我再提醒，第二個在代表會期間內，我想這個時間都是我們代表會的，我希望課室主管，如果你們有什麼活動，啊必須要經過我們代表會、期間啊必須要代表會同意，喔不要說你要的這個活動、我今天有什麼活動，哎呀！我們能不能怎麼樣、能不能？我想這個部分喔大家互相的尊重，我們必須，我們都會、都會同意，但是我們還是會透過、我們還是透過我們的代表來討論是不是可以？可以的話，那我會回覆，這樣可以那樣可以，畢竟我們代表這個是屬於多數、多數決啊，很多事情當然主席可以決定，當然有的事情主席可以決定啊，可是有的部分，我們也不能勉強代表，因為畢竟有他們的事情。

議事風采

臺東縣延平鄉民代表會

第22屆第7次臨時會議事風采

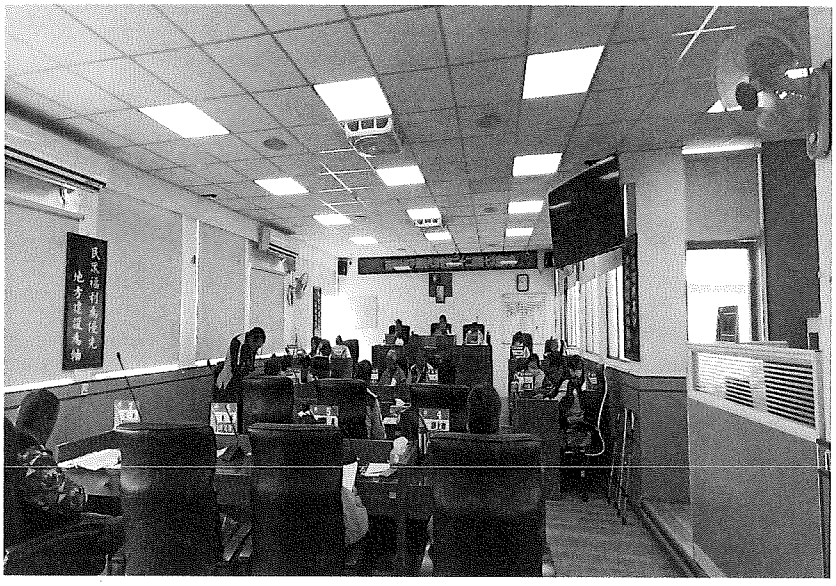

審查提案：余明峰秘書

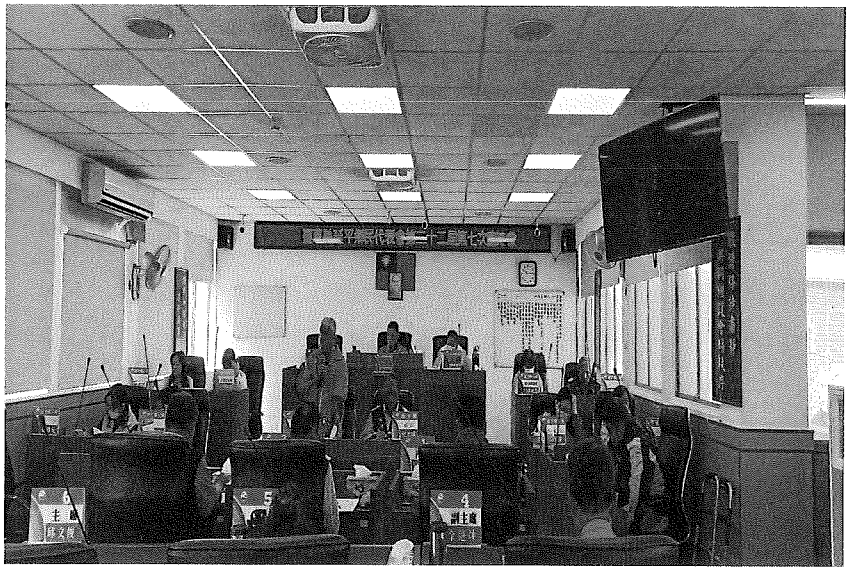

審查提案：陳選合課長

臺東縣延平鄉民代表會

第22屆第7次臨時會議事風采

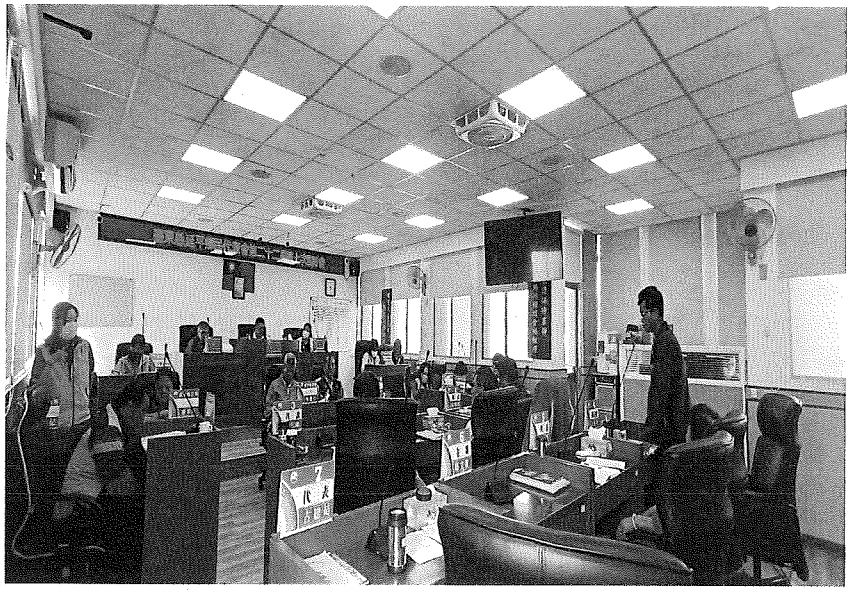

交換意見:余進坤副主席

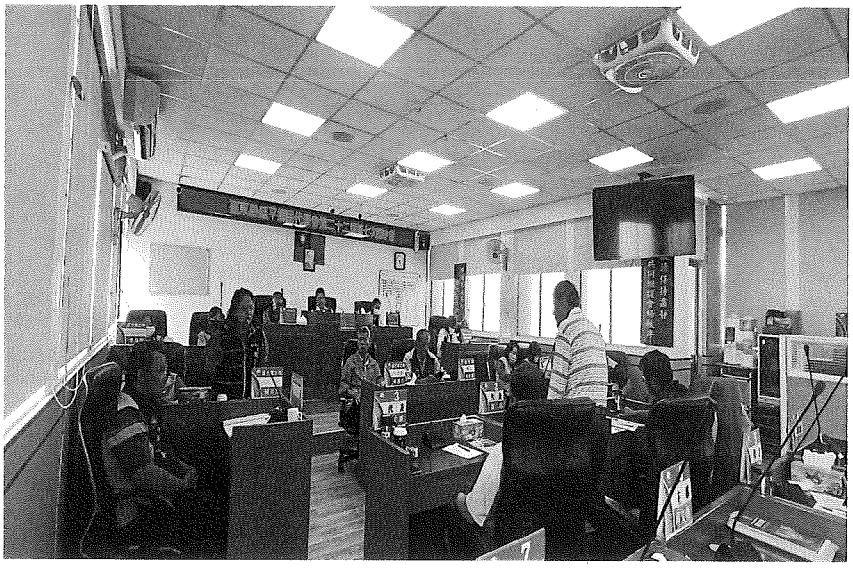

交換意見:鄭八郎代表